National Herald, 161 Shangtung Road, Shanghai, China. Telephone no. 2428 Telegraphic no. 4977

# 神州日報

National Herald

二千五百零十號　三大張

民國三年四月八日　星期三
陰曆甲寅三月十三日

本報價目
每份大洋二分五釐　定閱一月大洋五角　預定三月大洋一元四角　全年大洋五元　外埠郵費另加　以上均先惠

廣告價目
每字大洋五釐　上等三日以上　論行計算　長登另議　新聞內加倍　告白以五號字計算

## 上海電報局廣告

逕啟者茲奉交通部郵傳部電開江蘇省興化縣(?)電報局已於本月六日通報照收發官商各電等因奉此除分電外特此佈聞　電報滬局謹啟

## 浙路公司股東年會廣告

本公司定於陽歷五月三號即陰歷四月初九日准於上午九時在杭州城站模範劇院舉行第九屆股東年會宣布上年帳略報告一切並議決股務到公司換收議決選舉票留存聽券入場如受他股東委託代表須將委託證券一併交到以便彙核權數遲恐不及係屬自誤合併聲明　浙路公司謹啟

# 商辦輪船招商局股東請問董事會告白

頃見四月三日申報載交通部布告未經部准以前該局如有印發新股票及以議新股票轉售抵押或被人沒收事情無論內外國人執此項票據不得作爲有效等因全體駭異破壞商業剝削民權莫此爲甚貴部如何對待亦未見通告[illegible]查交通部布告內稱該公司章程第六節內載本局產業如有[illegible]換券等必須全體票據核准查此次分換股票給股東外執此爲保存產業起見[illegible]是令正確查各項產業先經隔豐銀行通和洋行分別公估又[illegible]相符股東自切實之痛被之兩部派查必更確實分別對外方[illegible]兩又仁濟仁保險公司八十萬兩部並派查股票內聲明酌留[illegible]查股東自有之利自有之權如果不適當股東大聲明豈能[illegible]明係破壞我商業剝削我民權無此公理無此法律且查自陰[illegible]日乃發此凌辱無法律之布告是直欲置我股東於死地[illegible]東受此凌辱之日已屆不堪竟以全體歸之他國[illegible]東自收息之日起以舊股票赴局換者已逾三萬數千股[illegible]票一百元股東執此明確信券萬不能再有更改無論政府[illegible]我股東之委託我股東豈無相當之對付尚希貴董事一面[illegible]可懷外侮又聞王寵惠子展先生經楊會長電飭赴京斷商雖[illegible]行候報白靜稍延[illegible]祺盼切禱切之至

股東　寰濟堂　樹德堂　徐詩記　張雨記　王雲記　曹進記　義記　安源匯　安記　張守記　愛蓮舫　修業堂　郁遠峯　許仲記　祝齡記　務記　林杜記　志記　竹記　蜀記　等一萬二千七百五十六股

## 鎮江大照電燈公司發息換股票廣告

啓者癸丑年股息經董事會公議仍照八釐於陰歷三月二十日起憑摺支付並經董事會議決改換新股票所有戊申至壬子五年股息撥給股票茲請各股東於本屆取息時務將股票息摺一同檢齊交來本公司先行換給收據自換給收據日起俟二十日後即憑收據換取新股票息摺再各股東欲將舊執股票更換戶名以及轉讓分割者須將底簿所開明填寫以便照辦是幸　大照電燈公司經理鄒鴻韶謹啟

## 敬謝六世醫李培芳先生

先生徽州名醫李君啟賢之孫也業儒六世學有淵源鄙人患中風半載舌强言蹇半身不遂滬上名家多治罔效得先生診治數十劑而痊再造之功無所圖報愛登報端用彰鳴謝　先生現寓英界白克路永年里二弄四百七十二號門牌　上洋中西大藥房桂臣謹啟

## 出盤中國圖書公司廣告

本公司發行所印刷所生財機器存貨人欠貨款及牌號著作權及各分店存貨一切完全盤與周九頤堂爲業聚已交割清楚所有從前解散時攤還兩成股本尚有未曾收去者及欠人債項與夫一切承辦未了之事概由唐孜權担任理楚並在望平街外國坟山對面商業會內設立清理處清理概與周九頤堂無涉特此聲明　中國圖書公司代表唐孜權廣告

## 盤受中國圖書公司廣告

該公司發行所印刷所生財機器存貨人欠貨款及牌號著作權及各分店存貨一切完全盤與周九頤堂接收新公司另加和記爲號所有該公司從前解散時攤還兩成股本尚有未曾收去者及欠人債項與夫一切承辦未了之事件均由該舊公司代表唐孜權理楚概與周九頤堂無涉特此聲明　周九頤堂廣告

# 民國三年世界年鑑

去歲本社發行之民國二年世界年鑑荷海內外人士交口稱贊今民國三年世界年鑑早經出版除發寄各經售處及直接預約者外存書無多再版尚需時日凡我預約諸君從速至各經售處取領如未購者亦幸勿失之交臂（蓋年鑑爲人民必需之品）美法共和國每歲發行是書銷至五十餘萬各君主國雖英日亦未稍遜本社去歲發行之民國二年世界年鑑亦銷至萬餘份今又一年我中華民國國民之程度雖未足遠駕美法當不致每況愈下耳

金字洋裝一巨册　定價三元

總發行所　上海海寗路神州編譯社

經售處　上海望平街民國第一圖書局　上海拋球場中華書局　上海三馬路上海旅館對面東鼎新里三九號文匯圖書局

# 西藏最新詳確之書出現　藏政擷要

是書爲懷甯馬吉符所著原名西藏地理種族宗教政治社會各方面及西藏所以不能進化之故因并與中國歷朝之關係分析詳明

斷纖細靡遺全書凡數萬言洵屬絕好之作馬君在藏十餘年歷任內政外交富于經驗故言皆有本較之西洋通志西藏圖考衛藏等書其詳要不可不手置一編也以遺胎計方今藏事孔亟吾國政治家軍事家歷史家文學家莫不欲得西藏之內容以資考證本局力請馬君付刊傳公同好有志邊事者先睹爲快特此廣告

每訂三月三十日出版每部暫定實價洋一元五角

## 藏牘劫餘

經售處　京宣武門外大街進化印書局　北洋書局　文明書局　龍文閣　鴻華書局　直隸官書局　鴻文齋　中華書局　浣花書局　華洋書局　教科博品社　新學會社　公儀書局　商務印書館　新智齋

# 商務印書館出版　最適用之教科書

## 高小之部

▲習字

千字文　二角

南唐集字　二角

▲習畫

共和國教科書　新圖畫　鉛筆六册　每册八分　對折四分

共和國教科書　新圖畫　毛筆學生用六册　一二三四五六　折實各五分　八分　六角

共和國教科書　新圖畫　毛筆畫帖教員用一册　每册二角　對折一角

毛筆習畫帖　第一二三四五六每册一角五分　二角五分

鉛筆習畫帖　八册每册一角

毛筆習畫範本　第一二三四五六每册一角五分　教員用一册四角五分

鉛筆畫範本　八册每册一角

▲手工

手工教科書　高等用一册　一元三角

▲唱歌

共和國教科書　新唱歌　四册　每册二角　對折一角

訂正　新撰唱歌集　三册　每部五角

▲體操

共和國教科書　新體操　一册　一元八角　對折九角

小學體操教科書　一册五角

▲農業

訂正　農業教科書　四册　一二三四册每册一角半　二角

農話　一角

▲商業

訂正　商業教科書　四册　一二三四册　一角　一角半　近刊

本館歷年出版各種教科書均經教育部審定暨各省圖書審查會採用茲特分類披露尙祈採購諸君注意

## 中學之部

▲習字

何子貞臨黃庭經　二角

汪文端臨郭令公碑　三角

▲習畫

習畫範本　十册　前八册每册二角　後二册每册四角

中學　畫學臨本　前六册每册二角　後二册每册四角

中學　鉛筆習畫帖　六册　每册二角

畫學教科書　五角

中學　用器畫教科書　二册　上册五角五分　下册四角

黑版圖畫教科書　一元

新撰平面幾何畫法　五角

▲音樂

中學　樂典教科書　三角

▲法制經濟

共和國教科書　法制大要　紙面三角　布面四角

共和國教科書　經濟大要　紙面三角　布面四角

▲體操

共和國教科書　兵式教練　六角

體操講義　八角

兵式體操　五角

奉贈

## 圖書彙報

本館編輯圖書彙報所有出版各書內容均提要記載如承函索當即寄奉不取分文遠地購辦書籍可用郵票代錢章程亦均詳載彙報內

癸6

# 上海四明銀行廣告

本銀行總行開設上海寗波路分行開設寗波江北岸溫州府城內兩處章程兼營各業商號往來無不克己

商業櫃　存銀定期三個月四釐六個月五釐一年六釐　存洋活期二釐

儲蓄櫃　存洋活期三釐計息定期六個月五釐一年五釐六個月五釐一年六釐二年七釐其餘隨時各欵格外公道如蒙賜顧者請至本行面議可也

# 中華書局出版

# 英文讀本書類

●編者李登輝楊錦森沈步洲諸君均爲英美大學學士碩士久任教務經驗極深編輯各書體裁分量深淺合度與率爾操觚者不同

教育部審定 **新制英文讀本** 全六冊 卷首二冊 正書四冊 每冊三角五折一角五分 第一冊八角五折四角

▲李登輝楊錦森編 本書取材多選饒有興趣而適於實用者教授時可無枯燥乏味之患每課生字均註確當漢解課後附以成語意義及習字模範尤適初學之用

教育部審定 **中華高等小學英文教科書** 全二冊 每冊二角

▲馮曦編 沈步洲李文彬楊錦森校訂 本書目的在教授淺近英語並注重日用知識務合高小學生程度俾俗之語一概擯絕每課生字均爲摘出遇有變音另加音註每冊之末設一生字彙以資溫習且便檢查若習完一冊於應用之字拼音之法已可得其大概

教育部審定 **中華中學英文教科書** 四冊 紙面一冊六角 二冊八角 三冊九角 四冊一元二角 布面一冊七角 二冊九角 三冊一元一角 四冊一元三角

▲李登輝楊錦森編 是書採西國學校教授外國文之方法並多取道德上實用上材料於學生最爲有益每課生字附以華解習用詞句加以註釋又特設問題以便練習

改訂 **新制高等小學英文教科書** 全三冊 每冊二角五折一角

▲李登輝楊錦森編 是書體例極爲完備材料取淺易而切於實際務合吾國學生之用書中生字成語俱註以最確當之解釋並於每課附有語言暨中西文繙譯俾學生隨時練習 (甲十四)


## 社論

## ●夢夢雜譚

### ▲答客難 論司法獨立也

夢聰 (續三日)

客曰人民程度既不足慮又如人才不足何爲政之道有治法尤須有治人吾國法學幼稚所謂法官大率濫竽充選學理皮傳經驗腹負操刀使割動見傷害爲今之計以製造司法人才爲第一義俟人才既備然後再以次興作不亦善乎

記者曰司法人才之缺乏何嘗非一問題目前法官之冒濫以致司法成績之不良此無可爲諱者也顧吾謂此等弊端由於人才不足者半由於用才失當者亦半各國於法官地位予以法律上之特別保障而其簡拔任用亦特爲鄭重限之以格然後受驗試之於事然後真除所以矜其職也吾國法官考試前清本有專章乃自共和已來倉卒組織未遑遠謀一切授官以學校畢業爲標準不論年資不論學詣循例倖進遂成斯象誠能實行甄別嚴加淘汰一面舉行法官考試慎重收錄沙礫既去精金可採莨莠既披嘉卉漸植以滿清以來十數年之所造就留遺內外學子經驗家之所研究磨練即未能多多益善亦豈竟不足供鉛刀一割之用充目前急就之章而又定學習試補之例重停年升進之途時日相假青黃遞接自不患無駕輕就熟之一日**嘗謂天下之人才無所謂有無多少也惟有聚散而已矣才聚則事理才散則事僨無論如何社會其一羣內所生之才但使配置得宜皆可以供其一社會之用十步之內必有芳草十室之邑必有忠信所慮者顛倒瞀亂以枉其材耳先正不云乎致治者不借才於異代今言司法亦何莫不然**蓋所謂才者乃相對的而非絕對的比較的而非一般的如必以歐美各先進國之例繩吾法官程度則不特目下乏此資格即再遲之十年二十年恐亦未必有圓滿著手之餘地若但以一時之才辦一時之事器使有方固不必有才難之歎也若以人才爲言則今行政官之濫竽充數者又可勝道哉何不聞議及耶目前法官之濫職以致寃濫迭出者誠無足爲諱然抑思**前此州縣官兼理訴訟案件之積壓拖延書差之敲詐婪索以及獄斃杖斃之黑暗人民之生命財產沈淪而無所控告者若有統計表計之不知幾千萬數其視司法之寬濫何如必有能辨之者而所以不言及者徒以狃於習慣以爲當然不似司法新立羣以爲眼丁而爲此吹求耳**且人才者半由學習而成亦半由歷練而出各國改制之初所謂過渡時代豈能遽臻完全日本新判廳初立裁判官譜債權爲積極利益均爲利益均露至今傳爲笑柄然其逐漸改進遂有今日美錦學製固乖治理而輟饗待耕抑豈長策儒者事之賊何鰓鰓於待時爲乎 (完)

正誤 昨日「中國財政之前途」之社論各節終結恒植未完二字合亟校正

## 命令

五日大總統令茲制定**縣知事兼理司法事務暫行條例**公布之此令

又令茲制定**縣知事審理訴訟暫行章程**公布之此令

又令呂嵩壽加陸軍中將銜此令

又令沈珍加陸軍少將銜此令

又令政治會議議長李經羲呈據秘書長王式通呈稱秘書鄧鎔汪涵呈請辭職**鄧鎔汪涵准免本官**此令

又令內務總長朱啟鈐呈據吉林民政長齊耀琳呈稱署東甯縣知事張文翰於海界禁煙事宜辦理得宜請予優獎等語張文翰著傳令嘉獎並交內務部存記以示鼓勵此令

又令內務總長朱啟鈐呈准江蘇民政長韓國鈞轉據省城警察廳長王桂林呈請任命陸宗侯爲署長應照准此令

又令兼代陸軍總長周自齊呈核擬青州副都統擬以榮魁補防禦請予准補等語應照准此令

又令據新疆都督兼民政長楊增新呈稱即署莎車縣知事熊鶴年主任[illegible]糧貪鄙賤糶糧剝小民展轉漁利此外勒派木料浮收契稅種種弊竇[illegible]常貪鄙請撤職提究訊追贓欵等語知事爲親民之官應如何潔己奉公除利大總統受任以來對於休養民生整飭吏治迭經諄切誥誡不啻三令五申乃熊鶴年竟敢剝民牟利勒派苛迫貪贓行同市儈實堪痛恨熊鶴年應交文官高等懲戒委員會從嚴議處并由該督先行提省嚴追贓欵以儆貪墨而肅官常此令

又令徐恩元給予三等文虎章此令

又令胡文藻給予四等嘉禾章此令

又令任命**阮忠植爲吉林東北路觀察使**此令

又令任命**陳光憲爲江蘇淮揚觀察使**此令

## 東京通信

## ●日本新內閣淸浦奎吾子小傳

淸浦奎吾子者熊本縣人也生於嘉永三年二月十四日行年六十五歲生父名大久保了恩以明治九年十月承繼舊藩士淸浦秀達爲養子及長游學廣瀨淡窗等人之門以才識明敏聞至明治六年出任埼玉縣末秩游升警部課長歷任司法省某官同十年任檢事職並被選爲審查治罪法草案會委員嗣後歷司法省權少書記官太政官權大書記官同步警保局局長隨奉派往歐美各國調查警察制度及其實況歸國後於警察方面大施改革如出版條例集會條例槪由彼時訂成者也芳川伯爲司法大臣時卜入爲司法次官同二十四年勅選議員職同二十九年松隈氏組織內閣氏遂任司法大臣次山縣內閣組成復任司法大臣同三十三年桂內閣成又更任司法大臣同三十四年以日英同盟功由日皇特授男爵同三十六年七月兼任農商大臣後辭司法一席於波名野敬而男爵任農商職其間歷充元老院內閣委員法典調查會副總裁及各種議員同三十八年九月接樸資茅斯條約之報東京騷然內務大臣引罪辭職氏兼內務大臣同三十九年由日俄戰爭功由日皇再授子爵後又任樞密顧問官宗秩寮審議官於上月三十日轉任內閣總理云

## 本館電報

### 北京專電 七日發

●**梁燕孫仍總交通** 聞政府將以交通總長位置梁士詒此舉定妥新內閣即實現

●**林少泉放浙省長說** 林萬里有將簡任爲浙江民政長消息因政府頗不滿於屈映光將行調動

●**減薪俸已實行矣** 中央減政之救急計畫現審計處已先實行惟薪金五十元以內者不減成

●**汪小巖想離閩矣** 閩省長汪聲玲電請來京面陳閩省財政困難并請給假三個月回籍省親袁總統批云財政困難可派員來京若請假須有替人方許離任

●**有爲汪贊奎請卹者** 皖督倪嗣冲爲汪贊奎請卹國務院已批准

●**究竟外國人強些** 電車公司呈請驗欵農商部迄未答復張總長謇出京時始行批駁但聞政府允給實業銀行承辦此事之資本該行方已在巴黎發行債票

●**吳俊陞奉命勦狼** 政府現令奉軍統領吳俊陞率兵入關勦狼吳所部已陸續入關

●**白狼別股又猖獗** 據官電陝軍已將狼匪擊敗該匪已退惟聞票號私電有白狼別股分道入陝者現尚侵西安其勢似熾云

●**白匪寇陝之別報** 據軍界電 白匪於前月晦改道陷孝義縣城殺掠甚慘 復西進佔據石門關大


各埠大藥房 洋廣貨號 經理 沈製鏡面散 真有牌 利上加利

各埠大藥房各大賓號惠顧者請本號宣發行之沈製鏡面散專治男

參茸虎筋海狗腎汁廣嗣金丹

本廠秘製人參鹿茸靈芝野朮虎筋海狗腎汁壯陽種子廣嗣金丹老年少年分爲兩種蓋人身未有吾身先有此腎故腎爲先天之源五臟之本十二脈之根而性命寓也但人身從情慾而生不[illegible]

蒼愈小腸疝氣限三日永遠斷根
京都大寶齋謹告同胞●凡患疝氣從速購試●立能消止平復●可以一刻而止矣 宜恆自誤●毋以自誤
十年老病服九一料可保永遠斷根 眞乃神藥無雙 每盒一元 每料六盒五元 函購原班回件不誤 鋪設上海二馬路西鼎新里石庫門內便是○京都大寶齋啟

峪嶺當由陝軍團長張建有 岳翰林等分途在營盤嶺劉村等地與匪接仗 殺匪數百名 追奔十里 値風雪暫屯尹家衛 現派陳樹藩一軍抄匪後日內施大攻擊

按觀此電該匪似仍佔據秦嶺

### 蘇州專電　七日發

●洪幫首領就擒　警察廳長石軼羣奉殷鎭守使命派警備第二大隊長沙洵在山塘新民橋拿獲洪幫首領羅春華一名

### 南通專電　七日發

●張季老安抵故鄉　農商總長張季直君昨（六日）乘輪抵通 此間軍警各界齊赴天生港歡迎

### 杭州專電　七日發

●協解中央十萬元　屈省長昨飭浙江銀行提銀十萬元協解中央

●財政司旋杭消息　財政司長張詠霓來函畧云 會議將罄 約下星期可回杭

### 屯溪快信　△△踈奸

●吳俊德東竄事發矣

土豪吳俊德久爲稔惡之魁 前年投入國民黨而將全國最先自行取消維持統一之徽州軍政分府胡孝齡殺害 其罪惡久已昭著 顧吳前此以託庇於國民黨故 平日所作一切犯法之事 皆得栢文蔚等庇蔭 去年柏逆謀亂 吳公然助以巨金 由上海過付 並藉郷團名目私藏軍火 散給於其徒黨 且販私土 獲利甚巨 暗中以之資助亂黨 其意叵測 近由本地正紳以休寧之陽湖與歙縣之南鄉及浙江淳安遂安毗連等處 屢有亂萌 實以吳俊德勾結紅江會匪 身爲首領 將約期搶劫 且已暗放布票 當經皖省倪都督 當由倪督令行歙休二縣知事會同駐徽州巡緝隊管帶率隊密緝 嚴拿當府該匪弋獲拘留休寧縣署 三日衆冀方望解省懲辦 其時吳之同族餘黨多聞風遠逃 乃吳被獲之後 竟出鉅金二萬五千六百元賄蒙官紳 得以保釋 據本地正紳宣佈吳之罪狀 共有十欵 （一）藉郷團爲名私運九響快鎗六七百桿 無烟藥子彈數千萬粒 向山中密藏 散給徒黨（二）勾結靑紅兩幫土匪 暗通紅江會匪放布散票（三）吳常往來滬上與亂黨交接 又以售茶運貨爲名於貨中暗夾烟土軍火 以烟土售與徽州六縣 黑籍冤魂連年驟增數十萬 爲亂黨最大財源（四）盜賣本地積穀出境 運至杭州甚多 以其砂廣攬徒黨（五）覇佔有夫之妻爲妾 盜覇產業 武斷鄉曲 中日有陽湖士知縣綽號（六）盜折吳忠賢祠堂 將祠內古器私自出售圖利 又毀斷節孝牌方 盜取石柱以爲自己之用（一七）平日假公濟私 盤剝郷民 財產受其破敗者數百家 悉飽私囊 爲結黨之用（八）假亂黨聲勢 窩娼聚賭 比年所得賄財又及三十餘萬 猶心不足 尚欲購害徽境（九）光復後私結地痞 糾集匪黨數百名 自稱都督分府 與胡孝齡由省率兵來徽保護地方 被公衆爲徽州軍政府長 害將吳俊德匪黨解散 匪患暫絕 而吳遂甘心於胡 將胡謀殺（十）民國元年五月間 吳俊德早已集合靑紅兩幫 定名聯合會 其衆約有五千人 歙休婺祁黟績均有支部 以胡文研爲該會正首領 吳俊德爲副首領 意圖擁戴國民黨 嗣因各省都督奉大總統命令嚴禁 始行解散 吳乃逃往上海 徽境得以暫安 今又故智復萌 聯目張膽 將貽地方鉅患云 徽人以此元惡大憝 竟被賄縱逍遙 故本地正紳恐受其禍 近由汪鴻程世銑等稟皖督 當奉督批云 呈悉 吳俊德係本都督飭拿之犯 旣經弋獲 何以休寧縣知事旣不懲辦 又不早報 其意何居 殊不可解 候令飭該知事迅速據實明白呈覆核奪云云 是則吳俊德之罪 終難倖免也（未完）

### 特約路透北京電　七日發

●英文京報載有前北京中國特設電燈公司總工程司投函謂 實業銀行要求北京電燈讓與權實屬謬妄 蓋前淸政府曾許北京中國特許電燈公司有供給全城電氣之權也 該報并載有社論一篇說謂 該公司之專利權尚有五十二年之久 政府今如復以此權許與實業銀行 則將大背前淸之成約 日據包辦北京電車之華人與政府近日來往之文牘觀之 實業銀行電車之權利迄今亦未定實 自來水則已成立大約 該銀行將出價購之 惟此事尚未宣布 路透北京訪事謁見實業銀行代表 據稱英文京報之評論無足介意 合同中所訂各事業 已載入發行借欵說明書中 政府如何收回其權歸實業銀行管理 則非實業銀行所能過問 如不能收回 仍可以借欵入項與辦他種實業云

●據確實消息 大借欵原額本定英金二千五百萬磅 茲奉袁總統命 財政部減爲一千五百萬磅 蓋以此項借欵僅爲改革幣制及收回紙幣之用 減至此數已敷應用故也 袁大總統曾言 此後行政經費必須設法自籌 不可專賴借欵云

●淸室優待條件纂入憲法之審查會 今日開會 出席者十二人 聞有人主張將淸帝遜位詔語句略加修改 然後纂入憲法 旋聞內有數人以淸帝遜位詔乃一種條約性質 非經互允 不能擅改 如纂入憲法 反能因國民之意更改之故 仍不如不纂入

●政治會議今日開會議決 廢初級及地方審檢廳之代訴人 惟通商口岸不在此例 聞伍廷芳竭力反對此舉 因信代訴人之制 可使收回領事裁判權之希望早見實行也

### 特約路透貴陽電　六日發

●貴陽近因乏雨 米價較附近各縣大貴 三月間曾降大雪 人民皆欣慰 惟仍望雨甚殷 紙幣値價每元現已漲至四角五分 因農民易之以代穀賦 此外銀兩紙幣則並不折價

●當道出其勇敢之手段 拘獲茂理坪（譯音）之土司 其故未經宣布 或疑因暗通哥老會之故 當道現擬查抄打箭爐西藏土司之田地房屋 土司仍伏匿未出 鄉城大道今已安然通行 當道近曾解餉前往該處

### 特約路透成都電　六日發

●此間每年春季舉行之售物會 已於今日閉會 陳列品如常 往觀者每日自七千人至七萬人不等 幸警章頗善 故得安靜而過 教會教士經營極力 曾以書五萬冊分送觀會之人 女教士則搭棚會場 日向女子講道

●此間警廳令民間捕鼠 活者給錢十二文 死者減半 人民皆異之 且多非笑者 蓋不知捕鼠之故也

### 譯電

陝西都督張鳳翽電告政府謂 官軍在劉村將狼匪擊敗 現該匪等已退至尹家衛 官軍仍在追勦 旦夕將在該處與匪接戰

政府據王璟芳具報謂 整理各省紙幣共需欵約八千萬元 畧分 湖廣兩江安徽浙江福建 共需二千七百五十萬元 雲貴兩廣四川 共需二千五百五十萬元 其餘二千七百萬元 均爲北方各省之用 政府現擬此欵由第二次大借欵內提撥 惟各界對於發行紙幣之定額 此後是否確定不再增加一節 當不能無疑云

以上德文報六日北京電

大總統命令各縣審判廳職務歸縣知事兼任 政治會議股員會議決 除各省高等審判廳各通商口岸之審判廳 以及京師審判廳而外 其餘各縣之審判廳均須概行裁撤

亂黨謝之麟（譯音）在京內長發客棧被拘 並在其身畔搜出亂黨之印信一顆

徐世昌向黎副總統宣述意見謂 各省軍隊決不能再事裁減 一面仍宜創辦大工廠及籌撥田畝 爲已被遣散之兵隊籌生計

以上德文報七日北京電

白狼現向西前進 已佔據孝義

字林報六日漢口電

### 東京專電　七日發

●浙江赴日游歷團消息　浙江官商游歷團三十三名 昨到東京 觀博覽會 在此約住五日 即赴東京附近觀察工場 再往名古屋西京大阪各地 定於二十五日附春日丸歸國

●日本新內閣之豫測　淸浦奎吾 連日仍從事組織新內閣 所擬閣員 外務內田康哉 內務宗像政 大藏荒井賢太郎 文部福原鐐二郎 司法松室致 農商押川則吉 遞信田健治郎 陸軍擬岡市之助 海軍擬加藤友三郎 惟有人運動松方大山等出組內閣 且海軍派亦未允 故頗陷入困難

●定遠克復之外訊

大陸報懷遠三日函云 今日下午得一消息 知定遠業已克復 土匪據城四五日 現已向南散竄 此間諸事安靜 惟縣知事現接都督訓告 須竭力保護外人之生命財產 故彼向外人聲稱 本地如有發生變端 自當設法關照 然彼以爲當地若不受外界之煽惑 不至發生變端 現悉定遠全城被掠 無一得免 日聞死人甚多云

●魯省觀察之外訊

大陸報濟南函云 余（訪員自稱）於一月之時 間行二百五十哩之程 遊歷濟南左近七州縣之地 覺現狀已較前有望 最近數星期內 甘霖迭沛 小麥大有豐登之兆 故農民之因去年歉收囊空如洗者 至是已多喜形於色矣 該處近來盜賊稀少 爲數年來所未覩 確因地方官治盜頗稱認眞之故 大約濟南一帶之劇盜 多已南向 與現在滋擾江蘇邊境之盜匪聯絡一氣矣 現有奸商多名 於客冬裝運紙烟布匹等物赴甘肅 銷售回時皆在秸稈等物內夾帶雅片 偷運入境 所經關卡 多被瞞過 如此種犯法舉動 殊屬可恨 余等遊歷各地畢 遄返濟南 道經城西之租界地 見該地現正在預備一切 將開一極大之工藝展覽會 再經數星期即可開會 該會之目的 在徵集物品 預備赴巴拿馬大博覽會陳賽 此舉將來定能收良好效果 實於山東省有莫大之利也

●西報記宿遷人罹法之多

字林報宿遷函云 海州最近處決之人 達六十名之多 中有四十三名係宿遷人 餘多世家子弟 日來無一人能悉此事之內幕 處決各人之遺屍 各由家屬領回 此間盛傳此事之大略情形如下 當張勳任江蘇都督之際 有人得張之許可 向海州漁船征收捐稅 當局旋將上項許可狀收回 而征收漁稅之六十人 因當於謀得此種位置所費不貲 故不願放棄權利 而彼等之禍即由此發生 蓋彼等因此被人告發於海州最高級之某官（關係宿遷人士多聞）當局以黃社羽黨名目加入 實除去反對派之唯一妙法 故現在此間人人守緘默小心主義 恐遭禍也 仲八與其羽黨現仍佔據駱馬湖一帶

●西報記南京近狀

文匯報南京函云 此間最近局面頗不安靜 現在城中警察除原有者不計外 尚有天津派來之一千五百名 而每小時時竊發 且城中如許兵士 秩序頗爲紛亂 說者謂當局若將現有之警察裁撤半數 以所省經費添置各街之電燈 則現狀必有進步 現在雖最大街衢 尚皆暗淡無光 而警察麕聚 殊屬無謂 當局欲始終以武力鎭守此城 終非長治久安之道 誠以當局雖黨已解散 而城中之戒嚴如故也

絲業會館五開間門面 崔氏瓣香廬驥雲氏所發行○本廬分設南京花牌樓 寧波路第一百十五號上海 天津北門外獅子胡同 杭州陳列所

## 永康商業保安總公司啓事

本公司爲維持法律保障人權起見滬上火險水險人險皆有公司承保而獨人民之交涉公庭之辯護尙無人敢擔承保以致一有爲訟延請律師非特耗費鉅金而且濡延時日本公司有鑒于斯茲特集鉅資創辦商業保安總公司凡上海已開辦延聘中外著名律師專辦華洋訴訟案件凡投保諸君遇有意外中西交涉事件本公司無不據理維持代爲伸訴不另取費投保諸君欲知詳細章程請至敝公司取閱 本總公司設上海江西路三十三號德律風一九七一

## 中國通商銀行謹白

本銀行招集商股資本五百萬兩現已收足二百五十萬兩總行開設上海兼辦各處匯票押匯及押款凡有放存銀兩或半年長年存款一切交易無不周安克己並自備高大洋樓一所貨物均可寄棧並可押用銀兩棧租格外公道特此佈告

## 京師自來水公司訂期開股東常會廣告

啓者本公司定章每年開股東常會一次茲選擇於陽歷四月十二日卽陰歷三月十七日下午二鐘在北京前門內西城根本公司開會報告上年營業情形及本年進行方針務請股東於會期前三日携帶股票赴本公司驗明填給入場券屆期持券蒞會以憑接待謹啟

## 應試全書上集預約廣告

本局近因坊間所出應試之書如約法刑法民刑訴訟法等多係單行冊集應試者無由得窺全豹且偏重應試知識者即多不適用於高等文官之應試而適用於高等文官應試者又多不適用於法官之應試本局有鑒於此特延中外法學專家根據現行法採擇名家學說解釋嚴正不附己見編譯應試全書分爲上中下三集上集準定陽歷三月底出版中集四月底出版下集五月底出版較之坊間現出應試各書不啻霄壤凡研究法學者均可資爲參考之善本茲將全書各集內容列左

（甲）上集之內容 第一臨時約法 約法於憲法未製定以前有與憲法同一之効力茲由編輯諸君逐條解釋抉其要旨附其沿革不啻爲將來製定憲法之先導 第二刑律 中國刑律草案多出於日本岡田博士茲取該博士所講述者爲藍本並徵列諸家學說爲之補助務期律無蘊義 第三民事訴訟法（附法院編制法）民事訴訟手續繁雜學說亦多紛歧茲自事物管轄以至人事訴訟皆摘其精要加以說明庶足以免掛一漏萬之譏 第四刑事訴訟法 中國刑事訴訟律草案凡六編共五百十五條茲特舉本律特殊之點其與民事訴訟原理原則相同者畧之 第五國際條約 條約之用貴在知締結時之歷史茲自尼布楚條約始至去歲中俄蒙古協約止擇其情形言其得失令閱者一讀而知中國近世外交失敗之原因區區錄其條文其餘事也 第六文牘 摘要文牘以新出公文書程式爲根據幷採擇剴切簡明文牘爲模範（上集爲知事應試必需之書特提前出版以供急用）

（一）定價 定價全部大洋九元預約減售大洋六元郵費均在外分售上集大洋三元預約減售二元（二）出版期 定於三月三十一號出版（三）預約期 京內定於三月三十號截止 京外定於四月四號截止 經售處 進化印書局北京宣武門外大街 代售處 各大書莊

## 上海瑞成公土棧北號 陰歷三月十五大開張

批發零剪公道 精製清陳公煙

本號辦設歷經五十餘年自運大小洋藥提選高莊貨眞價實早已名馳海內外各埠茲當禁令迫近存貨甚多急願脫銷起見特於盈涸弄內遠街口紅磚門面添設門莊零剪批發格外克己以廣招徠

## 中國救濟婦孺總會誌謝丁慎庵君

爲令嫒出閣所有諸親友賀儀以喜筵之資折洋一百元移助敝會經費誠領之下敢佩同深除款交經濟科核收當奉收條外特此登報申謝並爲○令親友祝福 上海泗涇路中國救濟婦孺總會虞和德朱佩珍貝仁元等謹啟

# 瘋濕纏繞之時

瘋濕之病原顯而易見因血中涵有酸毒也枝枝節節爲酸毒所凝結舉動即痛有炸裂情形瘋濕盤踞血中故必使血液流通韋廉士大醫生紅色補丸乃天下馳名補血之聖藥已曾治愈數千萬人之患瘋濕骨痛者亦由血液充足使然也蓋鮮紅之新血能驅除一切內邪毒血每服一丸必有一丸之功效腦筋衰頹者使之強健故凡臟腑各部輭弱無力者請觀上海城內鹹瓜街德隆彰烟行喬良幹君夫人之證書

喬良幹君來函云余妻患左肩瘋痛十年於茲不能移動據醫家云係氣血兩虧所致用人參黃芪之屬毫無見效去冬購紅色補丸數瓶迨服完後瘋濕驟減於是接連購服直至全愈而後已回憶余妻十年沉疴一旦全消且强健逾恒瘋痛並不再發

韋廉士大醫生紅色補丸爲天下馳名驅除血毒之聖藥凡血不潔或淡薄無力腦筋衰弱即如血薄氣衰 諸虛百損 陽萎不舉 胃不消化 胸肺無力 皮膚各症 瘋濕骨痛 臀尻酸楚 腰痛背酸 瘰癧寒熱等症最著效者婦女各症是也各大藥房均有出售或直向上海四川路八十四號韋廉士醫生藥局購買亦可每一瓶大洋一元五角每六瓶大洋八元無論遠近郵費一概在內

## 中華女子公學新招學生廣告

本校爲改良家庭教育推廣女學起見特設女子師範科師範預科貴五年畢業附設產科高等小學初等小學各科課目悉照部章教員皆有經驗校舍高宏尤便寄宿開學在即各科定額六十名額滿不收如欲知詳細章程者可來本校取閱外埠函索請附二分郵票當即照寄此佈 報名處 英租界大馬路女子興業公司 寶善街女子振業公司 美租界四馬路桃源坊口穗源米號 上海法界寶昌路石門樓西首三百零六號中華女子公學啟

# 買得此機誠爲獲利無窮之捷徑

**用此機較之用縫衣機獲利尤易如用此機有未明瞭者可至本公司隨時教授織法不取分文**

凡紳商學界男女諸君皆可爲之且紡織爲居家有益之勤務勤則不匱諸君亦欲勤而至富乎有志者事竟成

外埠可惠函來購取妙在不用學習另有說明書披閱便能了悟賜教者請移玉至上海廣東路十九號門牌

**按照本公司此一年以來核準之眼計算所收到織戶之襪較之往年加增三十萬雙之多均照章發給工資現本公司此項襪之銷塲甚廣祇須有購機代織之戶雖倍其數本公司收得仍有銷路諸君亦願爲本公司工作而分享此項利益乎**

**家人婦子實惠均占**

英商捷足製襪公司經理先生惠鑒 逕啓者鄙人智愚學淺前清時代以官爲家光復以來謀生乏術屢閱報章藉知貴公司製襪章程頗稱完善特於四月來滬在貴公司購得第七百六十九號製襪機一部將成之襪按期送驗隨得工資度日足見貴公司所載章程毫無欺飾最可感者於九月間突遭火劫貴公司尤能預借工資濟我燃急以致數日之家賴以度活因思無以圖報用將身受情形登諸報章以表鄙人鳴謝忱順頌日祺 紹興東皋鎮張小樓謹啓 新歷十二月三日上

**窮困無舒請来問我**

英商捷足製襪公司諸位先生大鑒敬啓者去歲夏間購得貴公司三百八十四號織襪機器五架每日每架可出襪子二打家中諸人皆得有永往工作幷獲有莫大之利益況觀世界上無此工作易而獲利廣之事業且貴公司諸執事對工作諸人甚見歡迎辦事照章收襪等尙毫無留難感佩良深特佈數行登報章以表謝忱諸君若有疑慮之處祈駕臨滬寧火車站邊北浙江路華安坊第三弄第二家協字壹百零九號內參觀始知鄙人言之不誣也 三百八十四號 楊少卿 林雲圖 謹啓

## 請看湖北李女士之言

英商捷足製襪公司惠覽啓者自今年春三月購得貴公司九百四十八號製襪機一副後日夜勤織送於貴公司檢收又蒙慨然按數發給工資幷無留難等事致使每月增進欵多至五十餘元於是家豐食足賴此機之力也茲於飽暖之暇思致此之源特誌感言以歌貴公司之德順候時安 天津河東小關治里李春芳上

請將此劵裁下郵寄北京或天津英商捷足製襪分公司當有詳載公司貢獻與諸君種種利益之章程一紙寄呈不取郵費即日將此劵裁下寄來切勿延誤遲恐不及 索取此項章程者請將姓名地址詳細開明爲要

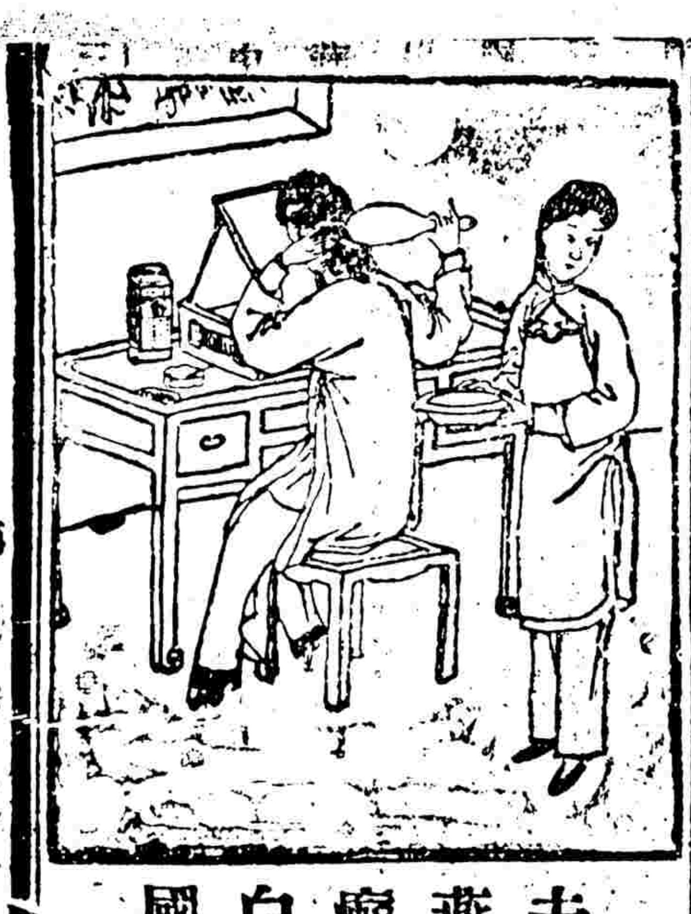


# 燕醫生固髮藥

夫人孰不喜髮多且黑以作美觀燕醫生固髮藥無論男女髮稀頭癩搽擦旬日滋潤異常以免少年白頭過早之患如蒙賜購請至中國各大藥房均有代售

上海老晉隆洋行經理



英大馬路東首謀得利外國戲園

# 春柳劇場

## 開幕廣告

本劇場由新劇同志會會員及旅滬諸熱心家組織而成現在內部布置完畢擇定陽曆四月十五號（陰曆三月二十日）開幕劇本佈景服裝等無不力求美備滬上空前之新劇場屆時各界臨觀始知非本劇場之言大而誇也

### 前三日劇目

四月十五號（三月二十日）星期三晚 飛艇緣

四月十六號（三月廿一日）星期四晚 家庭恩怨記

四月十七號（三月廿二日）星期五晚 不如歸

價目 頭等座六角 特等座一元 二等座四角 幼孩減半 概售大洋



# 張汝舟 西醫

門診上午九時至十二時下午二時至四時止醫例大號式元小號壹元掛號壹角出診規元五兩輿費式元疑難急症救產服毒以及割症面議隨請隨到

電話八三四

四馬路中西大藥房啟



# 立止婦科要藥白帶丸

京都天寶齋老藥房

凡婦女赤白帶下大都因身體累虧以至白帶下諸害夜不休或四肝經鬱熱脾經淨勢遂結[illegible]……本齋[illegible]秘製此丸……每盒[illegible]元……馬路[illegible]里內



# 大舞臺

價目注意 三十二月 夜戲 二等 正廳三角 三等 包廂 二官廳 五角 特別 包廂 七角

小桂枝 納紹先 高仙舫 其桂芬 瀛寶蓮 小如意 蕢俊卿 沈韻秋 李春來 王永利（張）（納）七盞紅 其桂芬（雲）（蕙）小桂枝 蓋俊卿（小如意）趙如泉

雁門山 斷太后 十八扯 余塘關 雁橋天台上金錢豹 杜十娘 頭二本大轉斗牛宮



# ◎法界迎仙鳳舞臺◎

三月十三夜戲男女合演

搖錢樹 新長坂坡 大嫖院 改良

小吉瑞 四盞燈 狗肉紅 金鳳鳳



# 民鳴新劇社

遷移大新街中舞台舊址

電話（三一四一）

（全體社員准演）

三月十三日戲 柳倩倩 後本 三家庭 三月十三夜戲 笑好戲



# 法界歌舞臺

開明新劇社

電燈刻已工竣

每晚加演最奇最新獨一無二

五彩活動大寫真

十三夜准演全本好戲 俠戀情

內中情節大有可觀



# 東京活動影戲園

開設在美界乍浦路中西書院北首第一百十二號門牌

價目 頭等 二角 二等 一角



# ○商辦新舞臺○

十三夜 進宮誅文醜 二關公 全本大男 白蛇傳 白馬坡 同報恩 法海破崙

# 丹桂第一臺特演拿手好戲

三月十三日戲 斷后龍袍 百壽圖 平貴回窰 一枝桃 頭二本 官海潮

三月十三夜戲 張處 取溪斬雙頭二本 城都皇庄黃袍珠鳳虹霓關



# 新民新劇社

石路上天仙舊址 電話二八四八

日戲每逢星期六 請名新劇大家

李悲世 王无恐 汪優游 影憐

三月十三夜戲 新蝠術 新茶花



# 驥製半夏功用

故治痰必先治脾……天一之水其汰出之頑痰或走大腸或從口吐此法誠古人所未有能將已成之痰淘汰化為精液以補……永無再咳之患……驗昭彰……上海五開間門面襍香廬驥雲氏總行所啟



# 通海墾牧公司開第二次正式股東會廣告

敬啟者本公司原定章程第十三條載明……



包好

眼科仙品……上海[illegible]……



# 永年人壽保險有限公司

備老年休養之資莫如保壽諸公何不爲乎東亞壽險公司之最老最固且能保衛普及者莫如永年担認保欵總數現逾銀三千三百萬兩資產總數已逾銀八百七十三萬兩 總公司設在上海廣東路十號

上海總經理烈士啟



# 中國精益眼鏡公司

中國自製最新發明吒力克鏡片

開設在上海英大馬路泥城橋東首

電話第三八九五號

吒力克鏡片……本公司……



彭壽堂藥房聲明假冒

真一分時止血 止痛玉樹神油

上海怡春堂紙號



# 新開中國明明眼鏡公司廣告

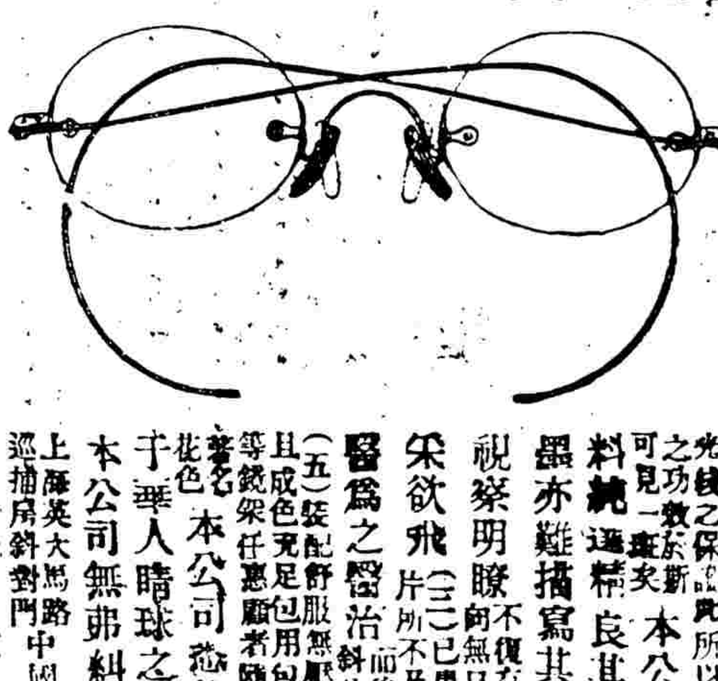

人生所最苦者莫若……本公司爲光學專家所組織……

上海英大馬路中國明明眼鏡公司 經理 金醫生 謹啟

電話四四〇三



# 高德洋行

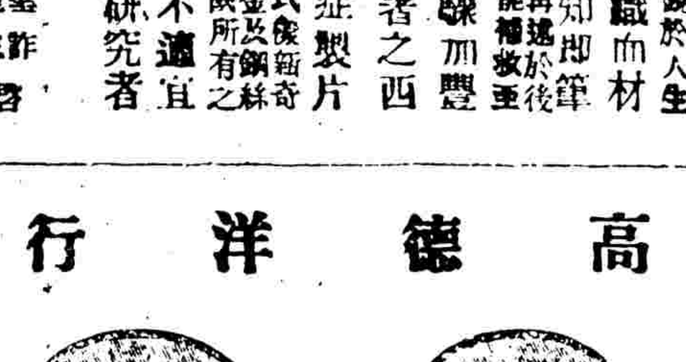

上海英大馬路三十六號便是

創製吒力克化學灣形鏡片

## 要聞

### ●傀儡牽絲之政局觀

徐東海未到京時進派極表歡迎唯恐其不速至而粵派則排斥之不遺餘力權利衝突種種狀態前報已迭誌之矣近則東海到京總統勸駕甚力將來國務卿之位置已十有九分屬之東海粵派知排斥之力無所用之乃亦變爲歡迎之態度冀得與之聯絡以便於將來政局上携手共事不致齟齬此實粵派首領眼明手快之處然即謂東海之聲望能奪粵派黨人之氣使之降心相從亦無不可公民黨者粵派之純粹機關其黨中報紙素持攻擊東海之論調者今亦大登其歡迎東海唯恐其不得當政局之變幻不測與言論之反復無常皆足資人笑噱愛檢京報遂錄公民黨報紙記事一則題爲徐東海之現在與未來者不獲以供閱者之解頤亦可於此中窺見將來政潮之歸宿也某報記事如左

徐東海到京之後各方面對於東海之進退一節觀察頗有不同之點有謂其爲國務卿者有謂其現在絕不加入政界者議論紛紜難得眞相茲絕本報詳細調查所得關於東海出處之消息非常確切東海爲今日政治上獨一無二之適當人物此固舉國之所公認也惟東海究竟肯加入今日政治之潮流與否此時雖無明瞭之表示然要知東海之肯加入政潮與否須視時勢之需要爲何如今日之時勢既非東海出山不能消除政治上之一切險惡現象更以大總統之竭誠相邀虛席以待則東海對於公義私情今日皆有不能諉卸之勢故以時勢而言東海實有出山之必要且無可潔身引避之理由，

更以此次東海之來京言之外間紛議甚多實皆爲一種懸測之詞蓋東海與大總統之關係本爲至深極密之一人如總統有意起用東海則絕不用旁人之推薦更無須旁人之擁護若非時勢之需要則大總統亦絕不輕於延致外間不察誤以某派爲擁護東海之人某派爲排斥之人其實此種觀察根本錯誤所謂擁護東海者東海絕不感其擁護之功即所謂排斥東海者吾輩亦敢斷定其不配有排斥之力（按此數語爲東海增長價值不少特不知粵派首領將置身何地耳）惟一般興風弄浪之徒特借此爲題目以發揮其自己胸中之怨氣與東海並無何等之關係也

此次東海來京吾輩已認定必與將來政局發生關係現在之所不能預定者即發表時間之遲早耳約法修改之後國務卿一席非異人任此並不僅爲理想之空談將來定可驗諸事實也大總統對於東海之所屬望者如是之殷而一般人民之所企禱者又如是之切東海雖欲肥遯鳴高事實上已不可得也

東海爲今日政治上需要之人物吾已言之矣其所持政畧如何雖非今日所能懸想不過據最近之所聞東海此次之來京並無一定出山之思想現以時勢之需要不得不勉強出台其夾帶中之人材並不如外間及各報紙之所云云蓋東海夾帶中之人材大總統必無不知之理旣其人已爲總統所知必無至今日而尚不錄用之理以此可知東海如果出山其所用之人才必無新進之士一般借東海爲招牌欲於民國舞台中一露頭角者仍無可以僥倖之望此又可斷言也

抑不僅此東海既當世人日吾生平作事不受人之利用今之自命爲擁護東海之人即正爲欲利用東海之人也彼輩日日言擁護東海其實彼輩欲藉此爲名以求取得一官半職以誇耀於吾其手段之卑下心地之齷齪實不值識者之一哂以東海之明察豈有並此而不知之理此適見其不知量也吾爲此言願閱者留心記憶以覘將來

右爲公民黨某報記事之全文閱者須知此記事中句句皆有激射所謂推尊東海擁護東海者所謂借東海爲招牌欲於民國舞臺一露頭角者所謂自命爲擁護東海之人即正爲欲利用東海之人者皆指進派人物言也記者平心觀之擁護東海者固爲欲利用之人即指人爲擁護東海利用東海者亦未始非欲利用東海之人吾固信東海終非肯予人利用者進派以擁護東海爲利用東海之術固不免於笨拙即粵派以拗穿進派擁護東海之機謀爲利用東海之術亦不得爲聰明大約東海出山以後政局之變相何如惟袁總統與東海兩人胸中各具有一副草稿彼兩派之欲利用東海者皆適足令東海竊笑而已矣閱者以爲何如

### ●粵省懲創亂黨之近訊

京函政府據廣東龍都督電稱香山亂匪退往淇澳一股經粵軍跟蹤追剿已潮竄散其白石環一股則擊斃三十餘名獲匪十一名奪獲快槍二十二桿餘均由水路向澳門逃遁已十陣亡三名受傷九名亂黨頭目陸領陸常在南海之上淇鄉聚匪千餘人買米數百包希圖起事附近之良教麗頭匪荷滋礙岡杏市繇滋及順德之樂從墟消數乎步等各鄉村均被煽惑朱執信潛至上淇指揮欲以此爲根據地據探報告即派團長李嘉品徐連勝營長馬占品游擊隊長何國標率兵四面圍攻朱執信陸常聞風先逃陸領見勢不敵率黨百餘名竄至道教村欲逃往香山官軍窮追擊斃亂匪四十餘捕獲十九名搜獲各式快槍五十四杆子彈二萬二千餘粒餘皆逃散陸領不知去向兵士陣亡五名受傷七名現在軍隊分紮各該鄉村搜查伏莽期絕根株人患既除各處匪勢亦因此稍戢云

粵函都督府據偵探報告亂黨在順德屬上淇鄉設立機關招集匪徒八九百名購備米石運儲軍火定期起事而陸領陸常受朱執信之委托在鄉爲之主持其亂事計畫則先劫樂從全墟次劫佛山全鎮約計可掠貲數千萬然後挾此鉅欵廣結匪類東趨而攻省城云云龍督據報即派現駐南庇鳳之李統領福林率兵二百餘名於三月二十七日四更出發天明抵上淇鄉匪黨放槍拒捕李統領等即率隊迎擊當場擊斃匪四名擒得數名餘匪潰散現復獲匪供稱彼陸領朱執信等勾引入黨機關設在陸領家李統領即率隊前往搜拿則匪等聞風先遁祇在屋內搜獲快槍二十餘枝又在炭堆內搜獲過碼七十餘桶共二萬八千餘粒白米數百包亂黨證書函件甚夥一面搜查一面派隊跟追至良教鄉又起獲槍砲并起獲勒樓墟麥惠田之子二人一名鴻滔一名翕章係于歲在歷十一月被擄又起出被擄女子數口經李統領傳各親屬領回麥姓男子二名則帶回省城送交都督府發落龍督親傳訊問一切麥鴻滔供年十七歲胞弟麥翕章年十歲（中略）於去年舊歷十一月初九夜被麥中兒弟麥永九鶴人擄騷等串同外匪擄去初時先到上淇鄉陸領大屋至今年舊歷正月二十一晚用艇搬去順德貢教鄉何廣賊屋內勒贖四萬大元父兄已還銀二萬大元匪仍不肯時常有匪看管該匪四五人或十餘人或十八人不等常住在廣純昌店內至舊歷廿二三四日聚匪六七十名各有槍械或漏底駁殼並聞上淇鄉有機關槍二四枝今匹軍隊圍村我兄弟二人乘機逃出並聞賊匪於舊歷二月廿四五日欲劫營劫墟直攻省城此供是實龍督即派弁將二人押往繼成會派由該會函致伊父麥惠田到省領回完聚

三十一日有亂黨四人帶炸彈廿五枚由佛山僱艀艇到省幸爲稽人偵悉該艇到時即往截獲已將人贓一併解案

三十一日警察第六區署督同警察在段內寶蘇街五十三號門牌陳合盛店搜出槍機及通條等五箱即將該店東三韓惠蘆煊共三名押回區署解廳審究

三十一日午後都督槍決匪犯莫養一名宣布罪狀云案據前警察廳總解犯人莫養一名經飭發審訊并委員查明又據江門商會李周楠電稱前李查該犯係前清著名匪首拜會搶劫無惡不作光復後聯盟歛財糾匪冒充家殺槍被逼勒江門商會蹂躪議塲私賣借用快槍暗由澳門運械圖謀內亂贓証確鑿實屬罪大惡極法無可逭應按軍法槍決以昭炯戒

匪屬及佛山一帶有三合會所張貼之佈告云前年革命係革滿清現已反清復漢我輩弟兄各宜安居樂業幸勿附入亂黨以前胡陳及周之楨等將我輩幾至殺清此令尚在痛恨未息洪門三合會首大毛潤潘耀華仝啟字樣觀此亦可知亂黨之益孤矣

### ●湘江禍水一勺

▲三月三十日下午五時都督府督桓樓附近拏獲亂黨二人在身傍搜獲炸彈二枚當即查明並非本府人役確係由外間混入者被獲時竟開放手鎗拒捕旋由軍法處訊據供認謀刺湯督不諱並稱亂黨定期四月一日起事云云當將二犯在府內正法故日來都督府防範極嚴晚間尤爲吃緊革靴之聲通宵不絕矣

▲湯督以近日七城搜查極嚴而炸彈竟在城內發現可知城內自有造炸彈機關非閉城嚴索不足以窮亂源又因亂黨有四月一日起事之說臨除通令軍警嚴密巡邏外並擬使一日以後即行宣布臨時緊急命令城廂居民舖戶一律檢查三日先期數日無論何人不准運物出城仍一面令知該城兵隨時搜查俾亂黨無從遁跡

▲近日省城破獲亂黨機關多處余復亂黨不下數十人茲湯督恐仍有人潛匿省垣特令行水陸軍警偵飭所屬如有能破獲亂黨秘密機關人犯與違禁物品并獲者賞洋五千元以上偵報亂黨秘密機關因而破獲者賞洋千元至三千元以上並已出示曉諭俾商民周知照

▲湯督以亂黨機關甚多搞發奸伏殊覺不易着手且近來亂黨常有雇用女員藏帶禁物者或竟招致流娼僞充眷屬租賃極大房屋居住外間實無從探訪爰特添女偵探四十名以手腕敏捷曲諳事務健者充之月薪固定額以成績之優劣定數目之多寡

▲小吳門外二里牌農民帥克勤家發現炸彈案已記前報經偵探隊長改永修派探兵易槐生等又在該宅塘內起獲鐵殼炸彈四枚當即解送都督府湯督以該探兵等偵探得力特賞洋六十元其炸彈四枚已在府內操場試演一枚以覘效力開彈中毒藥品過多爆發時極猛烈蓋俄國虛無黨所發明之品其餘三枚則由府中寧圖官彭營長奉令携至小吳門城上向城外曠野地方擲放以免多存別生危險云

▲湯督近據探報有宗教純等在辰州各屬組織共和急進會分子複雜行爲詭秘即係國民黨之變相請飭查禁當即電令辰州府知事會同實特偵分第五區守備隊陶司令官忠洵即派軍隊會同知事立即勒令解散倘敢抗勤即準即嚴拿究辦云

### ●狼禍摭聞

▲白狼詭計多端時派親信匪黨喬裝客商私購軍火入汴三月二十六日有狼匪差遣二人擬向雞鴨販十餘人在漢口將雞鴨售畢將所售零星貨物回豫至駐馬店下車夜宿二十七日晨二匪僱夫挑担向西北去行經十五里三岔河小鎮市脚夫欲食早膳而行二匪勒令再行十里始許食膳脚夫不允二匪出刀殺傷脚夫一名激動公怒齊集五六十人將二匪圍捉捆綁見其貨物担內有大小洋鐵盒十三枚鄉人不知何物啟而視之內係青藍紅各色顏料中藏炸彈鄉民不識持在手中玩弄二匪大呼此物不是要的落地即開花亟炸死人於是鄉人全擲洋鐵盒於河內乃將二匪私刑拷問據稱係白狼之護衛軍隊長一姓黃名開文一姓李名榮山如不相害回告白狼永不騷擾此地鄉民中稍有知識者謂此二匪放回必來復仇不如置之死地反可滅迹乃於二十七日夜半將二匪手足緊縛懸於樹上隔日而斃

▲荆紫關自白匪焚搶後現方官仍照常防衛又得湖北陝西兩省允爲派兵助防有宜道所屬之木匠劉天佑自白匪中來開匪常勒令與白狼抬轎至陝西商州乃逃回白匪共三萬六千人分爲十八隊至關中時先奪商南縣商民已先逃去故白匪直向商州

▲荆紫關西人於白匪未至之先已乘船逃避至十八日白匪支隊白蟹及匪首王鎮九尋率匪兵千人將離荆紫關一百里之灘河兩岸燒搶及荆紫關被焚之後至今尚無調查但焚去中華郵政局電報局各官公署及軍營房屋無數而已

▲漢口西人接到西安府電稱官軍二千人於二十七號在離陝西商州六十里與白匪激戰一次官軍退守商州是夜白匪分數路攻城遂將該城佔據焚燒五百餘家匪又直向陝省西南四川邊界進攻（商州在陝西正南與四川北界相近僅隔興安一府）官軍現紮藍田（離商州四十里）龍駒寨云

崔氏獨香廬上海盆湯弄絲業會館後甯波路口五開間門面總發行所方是的眞●本廬分設南京花牌樓

敬謹製 壯陽廣嗣金丹 一索得男

[illegible]

彭壽堂藥房始創麥茸芝朮海狗腎鹿血生精如意丸此丸純[illegible]

一補有十年之功

[illegible]

# 老聾竟能復聽

大凡有一病必有一藥[illegible]偎中近五旬兩耳[illegible]去歲偶閱中新二報見京[illegible]前隨拜十元購[illegible]漸[illegible]愈未及服完居然仍聽如故矣而且[illegible]外爲此登報以揚仁風護告同病者


## 贛省又獲亂黨兩人

▲楊秉笙　國民黨暴烈分子楊秉笙近已被九江巡兵拿獲秉笙於去年六月激集九江同黨龔某等及其兄賡笙黎局省議會議員等先後至湖口假何子奇僞署開會促成湖口之獨立嗣後兄弟二人長駐何處連日派黨人十餘分赴四鄉演說並有勒捐助餉情事及官軍入贛秉笙即投入九江某教會冬間調入省中某教會今復由該會被巡士偵獲至其兄賡笙自去秋逃至滬上得分劉輝楣捲逃之公欵藉以竄至東京住東京旅館改姓爲燕改名爲仙笙云

▲吳木蘭　吳木蘭女士因嫌疑在撫州被逮臣與在省時即爲偵探所疑限蹤至撫州行至中途忽由袴襠中露出手鎗被偵探窺見以爲與亂黨有關係乃密告營道擬派警往臨川提捕到省訊辦現該處電稱吳已獲案於三十日內臨川知事委派警察長親自解押到省投案候審都督以與亂黨有無關係尚待迅明此時難遽斷定特諭令警廳候吳到案時稍爲優待云

## 約法會議第五次議事記

日前古應芬會等呈請入總統府參政府優待清皇室條件及蒙古待遇條件加入約法爲永久不滅之契約大總統對此亦表同情已咨請約法會議決議矣四月三日下午一時三十分約法會議開第五次大會議長孫少侯主席到會議員四十八人秘書報告文件畢主席即宣告開議第一案優待等條件擬訂入約法確定效力請併案增修案（大總統提出）初讀討論大體黎淵發言略云贊成加入約法其理由有二一爲法典的問題一爲利害的問題法典問題者即條件與法典之問題此辦法在德國憲法有最好之先例即德意志憲法第三條有憲法未成立以前普魯士王所訂三種條件不因憲法成立而失其效力之規定係乃此法典一方面最好之先例也其關於利害問題者該條件內既訂爲永久遵行且曾已知會各國公使實不能中途廢止則是加入約法適足以堅其信用決不至妨害國權況該條件所訂如與滿族待遇中等名欵既云五族平等此乃當然辦法其次如德宗陵寢工程之事此已爲從法之義務所稱有關係者惟旗民之私產與皇室經費而已加入約法實無妨害陳瀛洲云本員前充資政院議員當前年革命之際北方勤旅實有二十萬之多時隆裕皇太后有堅持到底則勝敗一時難定必致戰禍延長終召瓜分之禍隆裕皇太后不忍以一家之富貴榮華貽害國民遂將二百餘年之統治權拱手讓諸我大總統且任內閣之職受命與南軍議定條件於是始有此條件發生現在我國民飲水思源崇功戴德無不希望加入約法爲永久之法典也云云繼由寳熙各參議相繼發言大致表示贊成議長以本案付表決全體贊成遂付審查由議長指定寳熙荊恩田等十五人爲審查員定散會會議時間只二十分鐘云

## 爲趙秉鈞請謚之奇文

內務總長朱啓鈐呈大總統據京師紳商士民惲毓鼎馮麟霈等呈稱直隸都督兼民政長趙秉鈞有功京師懇准予在京擇地建祠歲時上祭及懇國務院酌擬諡法等情經飭部分別核議酌擬呈核示遵文（據京師紳商士民惲毓鼎馮麟霈等呈稱直隸都督兼民政長趙秉鈞逝世業經大總統郵贈有加閒者同深感悼而惲鼎霈等猶有懷遺澤獨有不能已於言者當辛亥之秋各省兵不能無偏族之見論道受亥激刺有以報復之謀昌言於朝者後民恐懼紛紛徙居天津告助存言人無敢志趙故督接任民政署騎入都下車伊始即擬前任新撥駐街旗營一律給資遣回城外汎地疑慮立消人心大定此故督之有功於京師者一也次年正月三鎮兵變闔巷蕭條趙故督不動聲色密運機謀亂兵悉就擒戮加添警隊昕夕梭巡保全完善之區擒輯竄疾之衆用能使首都固規復舊觀此故督之有功於京師者二也去歲夏秋之交東南擾亂間諜伏於肘腋禍患發於隱微趙故督受任警備總司令嚴密設防從容部署無纖毫驚並觀自初亂至於救平都下安然未嘗有驚擾之累此故督之有功於京師者三也迨坐鎮北門勵精圖治規模閎遠籌畫周詳方冀克竟全功蔚孚流譽詎輔天不弔元老先亡蜀民之思忠武陌上私祠吳人之斷睢州宵中巷哭足以見舉情所嚮遺愛特深矣伏念祠像所以誌感諡法所以易名出於天理之至公不因國體而或異爲此懇懇大總統特頒褒典俯順輿情准士商在京師擇地建祠崇祀上祭並用中國故事交國務院酌擬諡法（故事二字妙不知爲何種政體時代之故事）由大總統鑒核宣示使士民有可稱之號求據情代呈前情到部查已故直隸都督趙秉鈞勳勞茂著艱瘁匡功在國家溯其生平政績於保持京畿治安尤殫心力該紳商士民等躬被勤施顧匯報叢興情傾爾遺愛猶深如原呈所稱各節揆諸禮經以勞定國則祀能捍大患則祀之義與建祠時祭適相脗合擬即准如所請至酌擬諡法一節（考什麼）諡以雜名名以徵實所以別君臣彰美惡如該故都督者既著茂勳復膺榮號揆諸舊典詎曰不宜（行於新邦毋乃不可）惟上古無謚周公始制謚法於是僭謚迺爲成例歷代遞相因襲而追謚改謚由益紛歧或士冠禮記郊特牲均曰生無爵死無謚者生既殁之以爵歿迺爵之以謚則爵與謚相因爲用也民國肇建爵無世襲同列齊民（原來如此）生前之勳賞雖有酬庸而身後之易名尚無先例查古者爵謚之外別有私謚（私謚何必公言）其例防於展禽自時厥後如隋士通之謚文元先生宋威同文之謚堅素先生類皆州民郡吏黨士之謚督圍澤所流同深感戴攄懷人思諡之義自致其欽崇係出人民信仰之公可爲褒名之易雖冒禁網每予寛容奕禩流傳九徵不朽該紳商士民等因該故都以彰國典之褒榮而徵行制名并可堅羣情之企慕本部就原呈分別核議是否有當理合呈請大總統鑒核示遵謹呈批據呈已悉應准如所擬辦理此批

## 駱馬湖勦匪之捷報

張巡閱使電致中央略稱據白中將寳山電稱沁日回海城途次迭據十八營管帶顧漢自溱灣來電具報二十營帶同二十二營焦哨官偕伕率隊追匪至駱馬湖之草場匪衆約二百餘名隨即圍攻該匪等開槍拒捕由日午至日夕彼此對擊當斃匪二十二名查驗屍身無訛擒獲匪首黃經森即黃老虎習大得等二名匪徒敗走竄往東南我軍至溱灣少息查點護兵陣亡一名哨目什長正兵等受傷者亦數人訊據該匪首黃經森等供稱此股伏匪均係去冬宿遷遺散招安餘隊爲首係彭三得呂廷文湯福堂等經此次擊散後又復竄往鳳册圩旋於二十五號率隊往勦兵十勇躍爭先當場擊斃該匪等共十五名擒獲劉學材張熾材等二名訊與前供相同自就傾恐該匪等聞聚潛伏怙惡不悛此次敢抗官軍擊斃[illegible]多名仍恐四處勾結逃匪派馬隊一營四營由沐陽欵近馳往助勦並電飭商盤兩營帶由宿遷前進集合白統領自率各營往駱馬湖一帶實力巡緝務清餘孽以靖地方又二十六日管在高莊擊匪山東沂防營張統領因招安隊吳二和尚等夜間暗通放走彭三得匪衆二十七號張統領會同餞我帶處漢于馬圩外圍困斃吳二和尚大山門大牛等百餘名一律槍斃復在外斧獲卡小成丁三虎二名亦即槍斃云

## 亂黨謀在皖南起事之風說

近來盜匪縱橫僅皖北一帶未聞有波及皖南者頃倪都督以淮浙省道罷有亂黨潛赴皖南圖謀起事一朝卒發恐難收拾請即嚴密防範云云倪督得電即通令皖南各知事各營團警察一體戒備云

## 定遠亂事餘聞

定遠縣巨匪張學壬等受亂黨鼓惑大肆焚掠攻陷縣城已誌前報幸附近各邑均駐重兵不然則星火燎原不堪收拾矣倪都督連日分飭防軍奮力進勦武衛右軍後路營韓營帶頗稱勇敢接戰之下斃匪甚多並生擒匪首鵬飛太郞一名刻聞該縣境不靖如恒惟商民遭劫甚慘至匪竄鳳陽縣境既得官軍追勦蹤不至爲大患也

## 金陵瑣事記

▲清明日上墳爲南京俗例兼有各圍馬步隊在雨花台秣陵陣亡兵士南門異常擁擠途爲之塞以致提紙錠者不得出城者甚多

▲士橋鎭源隆典虧欠公欵一萬數千元因兵災耗折呈請省長減成償還省長未允惟該欵利息准予豁免

▲警廳長王林林訂定簡明規約十條印成單章於十一日派各區巡士挨戶分送

▲國稅廳將廳長佈告人中華銀行分行所出一元五元十元鈔票各稅錢糧關稅概行通用

▲甯省火車自一日起縮短開車時間每夜八句鐘止

▲珠寶廊新聞一公記典原爲救濟貧民典舊日之典劃分爲二近有愿民持票索賠實爲誤會已由縣知事出示嚴禁

## 報紙條例全文（續）

第十七條　不照第六條規定繳納保押費發行報紙者科發行人以一百元以下十元以上之罰金並繳足保押費之日止停止其發行

第十八條　第六條第三項所指各報其登載事件有出於範圍外者科編輯人以五十元以下五元以上之罰金

第十九條　違第八條第九條之規定者科發行人以五十元以下五元以上之罰金

第二十條　發行人於呈請認可領取執照後逾二個月不發行報紙或發行後中止逾二個月而不聲明理由者取銷認可並註銷執照

第二十一條　第十五條至第十九條之罰金及停止發行之處分由該管警察官署判定執行之

罰金處分自該管警察官署判定之日起逾十日不繳納者將保押費抵充不交者乃行補繳

保押費已被抵充罰金者該發行人應於接到該管官署命令後十日以內補繳或補足抑費違者至補繳或補足之日止該管警察官署得以命令停止發行

第二十二條　登載第十條第一款之事件者禁止其發行沒收其報紙及營業器具處發行人編輯人印刷人以四等或五等有期徒刑但印刷人實不知情者免其處罰

第二十三條　登載第十條第二款至第七款之事件者停止其發行科發行人編輯人以五等有期徒刑

前項停止發行日刊者停止十日以上一月以下不定期刊週刊旬刊月刊者停止二次以上十次以下年刊者停止一次

第二十四條　登載第十條第八款之事件被害人告訴者科編輯人以二百元以下二十元以上之罰金

前項之登載者編輯人係受人囑託者科囑託人以編輯人同等之罰金

前項之囑託有賄路情事者按照賄路之數各科十倍以下之罰金並沒收其賄路

前項賄路十倍之數不滿二百元者仍各科二百元以下之罰金

第二十五條　違第十一條之規定發賣或散布外國報紙者科發行人或散布人以二百元以下二十元以上之罰金並沒收其報紙

第二十六條　違第十二條第一項第二項或第十三條之規定經被害人告訴者科編輯人以五十元以下五元以上之罰金

第二十七條　違第十四條之規定登載他報之論說評著經被害者之告訴者科編輯以五十元以下五元以上之罰金

第二十八條　第二十二條第二十七條之處罰由司法官署審判執行之

第二十九條　報紙內撰登論說記事填註名號者其責任與編輯人同

第三十條　本條例施行前所發行之報紙應按本條例第三條之規定補行呈請該管警察官署認可並按照第六條之規定補繳保押費

第三十一條　本條例施行前所發行報紙其發行人有本條例第四條情事之一者由該管警察官署禁止其發行編輯人印刷人有本條例第四條情事之一者由發行人另行聘雇呈請該管警察官署認可

違反前項規定者至另行聘雇呈請認可之日止由該管警察官署停止其發行

第三十二條　應受本條例各條之處制者不適用刑律自首減輕再犯加重數罪俱發之規定

第三十三條　關於本條例之公訴期限以六個月爲斷

第三十四條　本條例所定屬於警察官署權限之事項其未設警察官署地方以縣知事處理之

第三十五條　本條例自公布日施行

## 政局冷眼觀

花雨

一徐東海耳出而有造於政局與否尚在不可知之數然以國事之擾擾政局之混淆其果否能投之於旋渦亦未可定而今之擁護者排斥者變排斥者爲擁護者藉擁護爲排斥者紛紛藉藉早已攙作一團問此擁護與排斥者果員於東海今日之出處確見有關係於國計民生之利害損益乎抑爲洵於朋黨競爭之總勢故不得不盡其力於擁護與排斥以及非擁護之擁護非排斥之排斥平夫苟爲國計民生之關係而僅盡力以擁護以排斥於東海一人已其無謂矣而況擁護者排斥者變排斥爲擁護者藉擁護爲排斥者又各有其命意之所在乎此命意所在維何寧不曰私黨之勢力乎君子觀於此而知吾國事之不可爲也嗚呼

## 中法大藥房第一總統牌

# 精神丸

腎虧腰痛骨楚足軟
立服立愈
陽虧陽痿精弱精冷
立服立充
陰虧夢遺頭暈耳鳴
立服立愈
腦血不足腦筋諸病
立服立愈
婦女痛經白帶崩漏
服之即愈
氣血不足諸虛百損
服之即充
心神不安怔忡多夢
服之即效
胸滿胃呆飲食無味
服後即效
色慾過度陽事無能
服後即能
肺部受病咳嗽痰喘
服之即效

價目大瓶五元每打五十元 小瓶一元每打十元
總發行上海中法大藥房
分售處各埠中法大藥房
各埠各大藥房均有出售

# 新理想之良劑

## 山黃國英君試驗書

癸丑春余友裴爾禮博士自柏林歸携最新化學驗器一付相贈余得此器後屢欲取關於衛生之物質化驗以試是器之精粗卒以事繁未果負此器者數月重陽日遇故人鍾子明君於愚園出中法藥房所製之精神丸相示並詢功效余因未知此丸之性質未敢妄答鍾君請為化驗因其素有血枯腦弱之症食不消化夜不安眠善忘多慮久治無效未能辦事者三載於茲近由西醫指服此丸也鍾君雖購備半打然對於醫士之言猶豫未決強余化驗代之決斷余以此藥既與鍾君之症關係甚大義不容辭携歸取裴博士所贈之化驗器詳加化驗犧牲念八小時之光陰驗得精神丸內含多數普羅合陽納眞及其他種最近發明之滋補藥確無妨礙衛生之弊各質分量均能配合得宜非精於近世醫道新理想者監製不能成此良藥余敢信其為補血劑中之極平和而善治血枯腦衰種種精神之症余獲化驗之結果具實報告鍾君勸其決服此丸鍾君從之半打未盡舊病全失精神陡長甲寅元旦至余處面述精神丸功效並請介紹此丸於同病者余喜故人無恙亦不忍沒精神丸之功故舉鍾君託余化驗精神丸事實錄請中法大藥房主人列入　保證以証精神丸之靈效

黃國英識

購此丸有五彩月份牌及世界百美圖長生術各種醫生試驗保證書奉贈

定價　大瓶五元　每打五十元
中瓶一元　每打十元
購大瓶一瓶贈送小瓶六瓶

第一總統牌精神丸中法大藥房

# 神皋雜俎

## ●千百年眼●

### ●李易安無改嫁事

▲俞理初先生李易安居士事輯（續）

先侯病亟時（建炎三年八月）有張飛卿學士攜玉壺過示侯，復攜去，其實珉也。不知何人傳道，妄言有頒金之語，或言有密論列者。余大惶怖，不敢言，亦不敢遂已。盡將家中所有銅器等物，欲赴外廷投進。到越已幸四明（建炎三年十一月）不敢留家中，並寫本書寄剡（此建炎四年事）後官軍收叛卒，取去，聞盡入李將軍家。惟有書畫硯墨六七簏，常在臥榻下，手自開合。在會稽卜居土民鍾氏宅，忽一夕，被穿壁負五簏去（此紹興元年事）。余悲慟不欲活，立重賞收贖。後二日，鄰人鍾復皓出十八軸求賞，故知其盜不遠。萬計求之，其餘遂牢不可出。今聞為吳說運使賤價得之。所餘一二殘零，不成部帙書冊三數種，平平書帖，猶復愛惜如護頭目，何愚也耶。今日忽閱此書，如見故人。因憶侯在東萊靜治堂，裝卷初就，芸籤縹帶，束十卷作一帙。每日晚吏散，輒校勘二卷，題跋一卷。此二千卷，有題跋者五百二卷耳。今手澤如新，而墓木已拱，悲夫。昔蕭繹江陵陷沒，不惜國亡，而毀裂書畫；楊廣江都傾覆，不悲身死，而復取圖書。豈以性之所著，生死不能忘歟，或者天意以其菲薄，不足以享此尤物耶，抑死者有知，猶斤斤愛惜，不宜留人間耶。何得之難而失之易也。嗚呼，余自少陸機作賦之二年，至過蘧瑗知非之兩歲，三十四年之間，憂患得失，何其多也。然有有必有無，有聚必有散，乃理之常。人亡弓，人得之，又何足道。所以區區記此者，亦欲為後世博雅好古者之戒云爾。紹興二年玄黓歲壯月甲寅朔易安室題（本書）

三年行都端午，易安裁帖有為內夫人者代進帖子。皇帝閤曰：日月堯天大，璇璣舜曆長。側聞行殿帳，多集上書囊。皇后閤曰：意帖初宜夏，金駒已過蠶。至尊千萬壽，行見百斯男。（意帖用上官昭容事）夫人閤曰：三宮催解糉，鬬箭綵絲縈。便面天題字，歌頭御賜名。（團箭用唐開元內宮小角弓射粉糉事）於是翰林止金帛之賜（浩然齋雅談）咸以為由易安也。（未完）

## ●說部●

### 滑稽小說　陰曹新氣象　老談

所以這一次趙爾豐的昭雪，也有些人覺得不甚妥當，卻並沒有人出來一定爭這件事，陰曹更是向來受專制慣了的，已經定下來的事，還有什麼人敢出來說個不字。

卻是這個時候，枉死城裏，到又出了一件極熱鬧的事，為這一夜趙爾豐幾到了裏邊，那些鬼判，是趨勢利的，自然是為替他預備了一個所在，並且還派的小鬼去服伺他，極新的新名詞，叫做特別優待，誰知道這個風聲傳開了，去弄得合城中鬼，鬼都知惹動了一班西藏四川以前被趙爾豐所殺的些故鬼，這班鬼恨他，真是到死不忘的了，大家當時打入在死城中，以為永遠同他確不著的了，後來雖然曉得他打在陰山背後受罪，究竟大家還不能泄恨，現在忽然的聽他也到了枉死城來了，一個個把往日的深仇大恨都提了起來，你約我，我約你，大家結了個絕大團體，要來同他為難。有的說要幾個代表出來起訴，有的說起訴不見得有效力，這種事，陽上邊已經有了成見，就不是口舌可以爭得來的，不如我們自去同他為難，料想此時想重把他打到陰山背後，非得陽世重有取消了那個命令是一定做不到的了。我們自己去對付他，開他劍刻不安，看他在這枉死城中可住得安穩。有的說不怕鬼判們來干涉，我們麼有的道這到不要緊，一層我們人多，從來說罪不加眾，二層我們也不過時刻把點罪他受受，好在他也同我們一樣，都是枉死城裏的鬼，不比在陽世，他是大官。我們是小百姓，問我們個犯上的罪名，況且大家都是鬼，再收拾他些也不會收拾死了，打鬼命官事在死城裏好在還沒有辦警察，也不到於辦我們擾亂治安的罪案，這還怕什麼呢（未完）

## ●文苑●

### ●酬李文石　伯嚴

喚餅夷門輛少年，搖搖日月見霜顛。江流照影知吾在，寰宇尋碑覺汝賢。隨筆欲妨孫退谷，折枝旁寫倪南田。銷沈心事聽秋雨，吹夢橫吟到酒邊。

### ●贈別個儂　醉紅

軟紅塵裡識嬋娟，儂倖人間有此緣。隔院簫聲明月夜，繞梁燕語落花天。柔情似水流難盡，好夢如絲恨易牽。試問蘭因同結果，何時重証綺窗前。莫幾度銜杯醉畫堂，分司腸斷舊時狂。燒紅燭留珠淚，為乞春陰護海棠。此後惟凭千里夢，只今難遣九廻腸。丁甯休逐風前絮，恐化浮萍染恨長。

## ●談叢●

### ●今事廬隨筆　寂照

▲臺諫猶畜犬　御史之設，始於秦代，其始純為諷諫君主，以劾臣下之不法。若為民而直，乃其後起之脫義。故此官決不可容於共和時代。『學海類編』中收有『東園友聞』一卷，中記元世祖末年，桑哥柄納賄，中書之政漸弛。上初不知也。時徽里為御史中丞，力言之不聽，且怒命速古而赤批其頰遣之。一日，上方燕坐便殿中，徽里公入，上作色迎謂之曰：徽里又欲言桑哥耶。徽曰：然，臣謫思之。闔家當誅，臺猶人家畜犬也，盜則賊至而犬吠，主人不見乃箠犬，犬遂不吠，豈良犬乎。上悟，領之，未幾而桑哥敗。

▲王荊公之嚴傷　王荊公惡博弈，棋亦屏絕，葉濤好弈，荊公作詩切責之。當時目弈為木野狐，言其惑人如狐也。又熙寧間，嘗設茶禁，至嚴酷，被罪者甚眾。時人乃目茶籠為草大蟲，言其傷人如虎也。見宋元懷拊掌錄。

▲老兵有鑒識　拊掌錄記蘇東坡在翰林日，讀杜牧之阿房宮賦，凡數遍，每讀能即咨嗟太息，至夜分猶不寐，有二給事老兵甚苦之。一人稱操西語曰：知他有甚好處，夜久寒甚，不肯睡，連作冤苦聲。其一云：也有兩句好。（原注西人皆作吼音）其一怒云：你又理會得甚底，其一云：我愛他道天下之人，不敢言而敢怒。叔黨臥而聞之，明日以告坡，坡大笑曰：這漢子也有鑒識。

▲俗語名詞，宜輯成專書　昔揚子雲作方言，即為俗語之釋文之字典，此類後世頗有踵武之人，惜皆編而不全，最著者王小徐、杭季同，欲撰語典以中國話之法，傳達思想較文章為完備，惜其未成而歿。今果有人能理此條貫統系，不獨使學語易為功（外人易學文化即易拓）且可漸免謬誤，蓋語言上之謬誤，遺害至大，流俗沿用不加詳察，往往受其害而不知，此最可歎，今昔亦有志考求古今語言流變而特注重於名物與外國流入之語者，就可致者言之，如佛教入中國，中國語言因而頗生承受與錯綜之變化，此常人所習知者也，其不習知者，如今北方尊稱人曰老板，其源係出自契丹（秘蔵紀聞作情板，洪荒殿筆作老掘），如此之類，吾人讀書之頃，往往見之，予昔所輯是類，已彰百條，此一類也。又如今語之的在宋元以前，皆作底，至明人語言中始用的，今語之們，明以前皆作每，此又一類也。又如古有之名為後世流俗變易而訓可尋者，如圬之為稱泥水匠，瓦匠為瓦匠（元人湯菊莊有贈曲詞可證）之類，為蔭髮匠，或鍘頭司，務曾宜輯錄，此又一類也。惟予所輯者，除數籍外，以詞曲語錄中所得為多，世有同處樂相助以治此業，為功人群，必非細矣。

▲銅雀硯　今世流傳之銅雀瓦或製為硯，有者元魏時物，予去歲於京師友人處，所見一瓦硯，傍有銘，梁山舟同書所作，也銘詞：參寥十六字，並精跋於旁銘尤審其詞曰：『元魏之東狗腳於今其片瓦亦那千刼』觀此足知前人考訂之精卓矣。

▲孫巖兒子自代　祁奚內舉不避親，外舉不棄仇，昔人以為美談。莊周則曰：親父不為其子媒，親父譽之，不若其非父也。明初孫巖引年致仕，而舉其子亨以自代，見楊榮為孫所作神道碑。

### ●青燈軒快談　小梵

舊友雙溪漁隱有詈僕詩四律，足與前寶詠人家不檢東婢女相歡詩，云：今年命運合當災，擋着腌臢惡鬼來，才指挖茶顛蹤黑漆手，翻豆腐印煤燈遮臀草布，當遞飯抹盤巾又抹檯，更有一般可笑處，搗燈帶灰鍋灰鑊。僕由來懶性多，人家那得懶，他偶句油碗常留灶，過午殘羹尚在鍋，板蓋生塵從未拭，厨刀上鏽不曾磨，近來學得痴呆計，呵罵由伊更奈何。面皮真厚氣皆然，搽擦鍋煤像灶君，坐起身伸開鼻息，行來踢禿鞋跟鞋，時菜汁連盤唾，飯極鍋巴滿口吞，料得陽間難着汝，陰司待汝去行瘟。看渠惡狀幾多般，待我描摹使汝新，買賣吃虧便減剋，走跳遇鈍又開談，俠爐半夜燒穿楊，送酒中途打破壜，若到終年算工價，扣賠定要十除三。雙溪漁隱又有電詩云：黑雲圍圖堆上天，想是天公要吃烟，何以知其要吃烟，一烟一烟打火鏈。與前詩均堪發噱。

燕京舊有所謂八景者，一居庸疊翠，二玉泉垂虹，三太液秋風，四瓊島春陰，五薊門飛雨，六西山積雪，七盧溝曉月，八金臺夕照，是也。永樂間館閣諸公相集唱和，更薊門飛雨為薊門烟樹，和者相屬，李東陽懷麓堂集則謂有十景而頗更易其名，一瓊島春雲，二太液晴波，三西山霽雪，四玉泉垂虹，五盧溝曉月，六薊門烟樹，七金臺夕照，八居庸疊翠，九量宜宿雨，十萬山飛瀑，迄今則雖欲登勝槩，悄烟水而景物都非，舊觀頓殊，島西山峨巖翻嚴，太液玉泉棘枳滿地，倘再閱百十年，則其滄桑更不止銅雀臺之基址莫尋也。

### ●留芳館詩話　星伯

漁洋老人嘗自言不喜集句，惟少時有集山谷句謝人送梅一絕云：擁頭夜雨排簷滴，譜與愁眉唱一杯，瘦盡腰圍怯風景，城南名士送春來，偶抒天然自然合拍。然詠一過，真妙不可及，無怪先生有言如此。集句恐非李西涯所知，西涯另有集句詩一卷。

吾鄉曾文正公儷笙相國有詠司馬相如句云：才子同時誇武帝，美人知己有文君，吐辭則運典無痕，此與王嶠照侍郎詠半原村云：八王兵甲無臣子，兩晉文章有弟兄，一聯同臻典雅。

嘗見不得有時還自來，買休覓句詩也。人以為詠失貓詩，近見溫姬李蘋香著天韻閣詩抄一冊，內有詠失貓一律頗佳，詩爲：晝長常臥亂書堆，底事潛形去不回，燈下漸看飢鼠出，花陰疑逐小虫來，承恩背主奴無行，他食終隨府不才，堪笑主人癡太甚，臨風為汝一徘徊。按淑姬為鶯花萃集之區，習尚奢華，籍中求以色稱以藝選者已成不可兼得之數矣，況有解風雅能吟咏者乎，若李蘋香者，亦可謂鐵中之錚錚，庸中之佼佼者矣。

### ●冰飲雜錄

▲裝褙志藝

宋米海嶽以平生目歷古來名家真蹟，區別無疑，作為書史，謂當指南識者，其於裝背書畫紙質，惟宜無不畢具精理。如云：唐人背右軍帖，皆硾熟軟紙如綿，乃不損古紙，又入水蕩滌而紙古紙故有性，不糜蓋紙是水化之物，如重抄一過也。余每得古書，輒以好紙二張，一置書上，一置書下，自傍濾細皂角汁和水霑然澆水入紙底，於書紙上用活手軟按拂垢膩，皆隨水出，內外如是，續以清水澆五七遍，紙墨不動，塵垢皆去，復去畫紙以乾好紙滲之，兩三張，背紙已脫，乃合於半潤好紙上，揭去背紙，加糊背焉，不用絹壓四邊，只用紙免摺背重張，損古紙，勿倒襯帖背，古紙隨隱便破，只用薄紙與帖齊頭相挂，見其古損斷尤佳，不用貼補古人勒成行道，使字在筒瓦中，乃所以惜字，今俗人見古厚紙，必揭令薄，方背若古紙，去其半，損字精神，一如摹書，又以絹帖勒成行道，一時平直，良久舒展，為堅所隱字，上卻破。京師背匠壞物不少，千說求書畫，摩被揭損，余論之今不復揭，又好用絹背，雖熟猶新硬，古紙墨一時蘇磨，隨在背絹上，王所藏書譜，桓謝帖，俱為絹磨損，近好事例多絹背，磨損面上，書成絹，又余又以右軍與王述書，易得唐文皇手詔，以裹花黃綾背詔面上，一齊隱起花紋，余尋重背以台州黃巖藤紙硾熟揭一半背，滑淨軟熟，卷舒更不生毛，余家書帖多用此紙，一一手背，手裝方入笈，古背佳者先過自揭不開，乾紙印了面向上，以一重新紙四邊著糊黏卓上，帖上更不用糊，令新紙虛壓之，紙乾下自乾，償不可以帖面金漆卓揭起，必印黑，余背墨在金漆卓上一月，餘惜不洗，卓此帖今易與王詵上，有唐，雜迹陳，圖書李邕光八郎帖光王琚也，揭起黏一分印得於石夷庚昌言故物也，錄石懽第三厲少府到京帖，王因與以五十星洗硯不肯易，今居陳州有右軍古風池紫石硯，蘇子瞻以四十千置佳矣，古硯心凹，所謂硯瓦，如銅瓦，筆至水即圓，古書筆圓有助於器也，今世博古書皆圖錄存其製，余收晉硯一，智永硯一，心如臼，天章寺僧所獻也，中華工藝向無專書，士夫意氣相矜，常鄙爽之為，不屑道，因陋就簡，無復精進，元章酷嗜書兼宮庋藏，本其精識旁論裝褫，雖及一藝之微，莫不言之成理，確有實證，以與世之高談空論者，旨趣殊異，目之為顛，不亦宜乎。

## ●新劇文●

### ●花木蘭（續）（素隱撰譜）（笑儂合聲）

▲第六幕　射虎

（虎出介，蘭推介白）秋紅，你聽外面有怒吼的聲音，想是一隻猛虎。（秋醒介白）在我們門外。（蘭攔阻介白）唉，休要出去，在我預備弓箭在手，再開門去看。（秋帶劍開門介，蘭搭箭出門介，秋白）你看，月光之下，遠遠的似一隻猛虎。（蘭白）你閃在一傍，在我放他一箭。（放箭介白）休走，吃我一箭。（秋白）射死了。（蘭白）在我們上前去看，果然是一隻猛虎。（秋白）這箭正中他的咽喉，業已死了，虎下。（蘭白）我們給這個地方除一大害，也算是一件痛快事。（秋白）小姐神威，令人佩服。（蘭白）你看天色將明，我們進去歇息歇息就起程了。（秋白）遵命（進門坐介，秋白）小姐可曾睡足。（蘭白）倒也睡了片時。（秋白）小姐你重綫是。（蘭白）曉得你看天已亮了，快快備馬去罷。（秋白）遵命（牽馬介）請小姐上馬。（蘭）射死山前白額虎，（秋）於今又見李將軍。（下）

（武生四卒全上引）東髮行戎，博個千里威名。（白）俺賀若弼，隋主麾前為臣，今有北突厥作亂，大將楊素領兵前來，要想深入重地，一掃胡巢。人馬紮在了受降城，調俺前去助戰，就此前往，衆將官帶馬往受降城去者。（下）

（丑上引）挽弓當挽強，用箭當用長，射人先射馬，擒賊先擒王。（白）俺張勇，自離了延安郡，行走多日，眼看受降城不遠，是俺馬上加鞭。

（唱）自從離了延安郡，每日裡辛苦受風塵。我只得催馬往前奔（扁秋上後唱）那傍來了二軍人（未完）

上海波路口五開間門面　崔氏瓣香廬總發行所啟

## ●民業鐵路條例

第二十八條　鐵路敷設時若係單軌者除有不得已之情事外須預留該設雙軌地步

第二十九條　軌間應寬英尺四尺八寸半但有特別情事經交通總長核准者不在此限

第三十條　建築方法應依交通總長核定之該公司所呈工程方法當辦理但有特別情事必須變更者得呈請交通總長核准

關於建議之一切方法均須呈請交通總長核准後行之

第三十一條　公司每六個月應將工程成績及費用呈報交通總長

第三十二條　工程完竣後公司應呈請交通總長派員履勘如違反法律命令或有危險之虞者得令改築

第三十三條　全路工程應於原定期限內竣工但因天災地變及其他不得已之事故不能如期竣工者得其理由呈請交通總長核准展限

前項之展限不得逾原定期限之半

第三十四條　公司應置總工程師一人主持全路工事交通總長認該工程師爲不適任時得令公司辭退

前項之總工程師若聘用外國人公司須將合同底本呈請交通總長核准後方得標正簽字

第三十五條　全路工程完竣非經交通總長派員履勘後不得開車營業路線逾成一段欲先行營業者亦同

第三十六條　公司開車營業時須開具左列各欵呈請交通總長核准

一　車隊開到時刻表

二　車隊來往次數表

三　載客等級價目表

四　運貨等級價目表

五　行車規則

右列各欵交通總長認爲有應行增減更改之處得令公司修正

第三十七條　公司對於運費之增減應詳具理由呈請交通總長核准

第三十八條　運費之規定及增減時應登報紙或依其他適當之方法公告之

第三十九條　因公益上之必要交通總長得令公司核減運費

第四十條　鐵路除運客貨不得於運費以外另索他費但依特別情事經交通總長核准者不在此限

第四十一條　鐵路公司不得兼營他種業務但因特別情事經交通總長核准者不在此限

第四十二條　國有鐵路與民業鐵路或二以上之民業鐵路爲聯絡運送或交互通車時所有用費及運價須以協議定之若協議不能相合時應呈交通總長決定

第四十三條　關於戒嚴運費及軍事運輸得依關於國有鐵路之法令辦理

第四十四條　公司每營業年度應將營業情形及出入盈虧編造報告書提出股東會議並呈報交通總長

第四十五條　公司應保護所運送之旅客及貨物並防止危險得請求所在地方警察官署酌派巡警

遇有緊急事故公司得請求所在地方警察官署添派巡警但其費用由公司負擔之

第四十六條　鐵路公司得依關於公司之法令之規定募集公司債但須呈請交通總長核准

第四十七條　公司非股本總額收足三分之二以上不得呈請募集公司債

第四十八條　公司發行債票之總額不得逾已收股本之數

第四十九條　公司每份股之銀數不得少於二十元

第五十條　公司每營業年度所收款項非於期限內應履行之債務清償不得分配紅利

第五十一條　交通總長認爲必要時得派員至公司查視左列各事

一　股東會議

二　股本存儲及款項出入

三　工程及其使用材料

四　行車及營業情形

查視員認爲有違反法令妨礙公安之事實得令公司改正公司不同意時須呈請交通總長核辦

第五十二條　查視員於職務上認爲必要時得令公司職員報告一切並得檢閱公司文卷帳簿公司不得拒絕

第五十三條　鐵路公司有遵行左列各項之義務

一　設備台帳

二　編製統計

三　報告事故

四　其他交通總長隨時命令事項

第五十四條　運輸上必要之設備交通總長認爲不適當時得命鐵路公司改良或增設

## ●鑛業條例施行細則

第十一條　礦業呈請代表人如呈請人取消案件或增減礦地或呈報呈請人之變更時必取具全體決議書或相當之文據隨呈文呈送

前項之規定在合辦礦業時凡爲礦區增減合併分割之呈請者準用之

第十二條　因開採地面砂鑛（如砂金砂錫砂鐵等）使用他人之土地時適用鑛業條例第五十八條至第六十一條又第六十三條至第六十九條及本細則第六十三條第六十四條之規定

第十三條　礦業呈請地所產爲礦業條例第六條第二類礦質依礦業條例第十條規定礦務監督署長應即通告或通知地面業主限期命其呈覆是否願得該地礦業權

經前項之公告或通知後地面業主應依限呈覆如不願取得礦業權或逾期並不呈覆則仍准前礦業呈請人有優先取得礦業權之權

第十四條　依前條之規定如礦業呈請人先取得該地面業主不願自辦之字據必隨呈文呈送

第十五條　依礦業條例第十條之規定地面業主爲礦業呈請人時必將契據隨呈文呈送

第十六條　關於礦業之呈請爲保護礦利或爲礦區分合上之便利起見如必須超過礦業條例第十六條第一項之限制時須具理由書隨呈文呈送

第十七條　礦業呈請地如在礦業條例第十二條第二三四項所載之範圍內自呈請之日起三十日以內須取得該管官廳或所有者之許可書或證明書呈送

第十八條　礦業呈請地之形狀劃於經管礦業認爲不適當時礦務監督署長得呈由農商總長核准限期命呈請人將呈請地改正

## ●遊戲小技

### 零縑斷楮

傀儡亦優也然是木偶而人提之蓋之死而致生之也猶易爲也明代有古氏者故優也一朝出其新意乃身爲傀儡緊以線索蹲身籠中聽人提出頓地作劇瞬睛冷面優仰屈伸行坐跪拜一如傀儡之狀場下觀者不知其爲人也此則之生而致死不易爲也又有支氏者能轉喉作聲如司夜噑形司晨唱漏狸奴喚偶欵窕丁子喧田聒春無不酷肖隔弄聞之不知其爲人也嗟夫此偶戲一遊戲之藝耳使古氏而遇莊王則亦可以令叔敖之子不餒使支氏而得在孟嘗門下又何減趙氏諸客哉


# 扶陽種子奏效快速

欲添子女●欲廣嗣續●必購衍慶丸酒●確是種子良藥

孟子云不孝有三無後爲大故伯道無兒爲人生恨事然天不宜今叢大夫命也僕素心操勞年將半百膝下尚虛因而遍購種子藥以冀得有繼嗣及閱見上海二馬路天寶齋呂偷舫扶陽種子衍慶丸倣單以其言確方與衆極爲周妥實事求是洞中竅要即郵信托購一料按方信服又可自服良藥之功不可不覔明翩公之於世夫得子之原全在精血充足欲得[illegible]購服兩料[illegible]生丹二料[illegible]人調飲於此二年之中[illegible]各得一男從此桑[illegible]

# 婦科一索必得

婦人艱於生育○服後受孕快速　伯道之憂　早爲購服　如不見信將不生毋疑[illegible]以此丹具蛋立生○無效敗人[illegible]由自昭

易云孤陰不生獨陽不長既和婦人[illegible]不能生育之理凡不能生育者必身體有病婦人之病大半天癸失調經行腹痛赤白帶下宮子寒冷者居多方書以[illegible]

# 白帶赤帶非中將湯不治

（中將湯藥價）四天份四角五分、一禮拜七角五分、兩禮拜一元四角、四禮拜二元五角

（總經理批發）上海河南路東亞公司藥局○此外各地著明藥房均有寄售請就近購取

# 良丹

治痧避疫之藥其用最廣惜多取給於舶來品約計其值歲不下數千百萬實爲吾國之大漏卮本藥房有鑒於此悉心研究選用華產上好藥料精製良丹以供社會取用消除痧癘挽回利權愛國愛身之君子亦將有感於斯乎謹臚列其功用於下

衛生秘寶　防疫靈藥　旅行必需　家居常備

專治　時疫肚痛　水瀉痢疾　傷風感冒　中暑中寒　胃痛氣脹　停食不化　口臭牙痛　大便閉結　宿酒不醒　頭暈目眩　暈船暈車　胸悶氣急　口乾舌燥　噎膈反胃　瘟疫惡痧　霍亂吐瀉　子午吊脚　絞腸痧螺　常備預服　百病俱消

挽回利權救國護民

服法　感冒傷暑痧症痢疾服十五粒　胃病頭暈霍亂吐瀉服二十粒　胸悶氣喘痞病積滯服二十粒　傷風瘴氣胃閉神倦服十五粒　酒宴游戲演說談論服三五粒　服良丹之多少隨病之輕重均用開水送下或隨便吞下亦可

價目　最小包五分　中包（附送）二角五分　小包一角　大包（銅匣）六角

總發行所上海四馬路五洲大藥房製藥部

# 河南新野縣順興當商張金甫先生來函謝自來血治愈吐血及面色青黃四肢無力之效驗

五洲大藥房鈞鑒敬啓者鄙人體氣素虧兼加吐血之症以致面色青黃四肢無力即延數名醫診治藥餌百十餘劑毫不見效實以爲憂嗣有友人述及貴藥房人造自來血功力甚大鄙人甚然其言是以亟託在漢友人購來一打照法服之未及半打而所受之病全行脫體並且胃口大好精神異常煥發面色紅潤可見人造自來血誠是聖藥也特此鳴謝敬請道安　河南新野縣順興當商張金甫鞠躬　民國三年二月十八號發

上海四馬路五洲大藥房抄登

# 男女界之至寶

△此丸能使精汁變濃繳射有力精蟲活潑以發展房事之功用故男服之而種子

強種精血丸

每打十二元　大瓶一元二角半　小瓶七角半　每打七元二角

△此丸能使血液變厚動作有力血輪充足以增進人體之健康故女服之而孕子

總發行上海中英大藥房

主治概略

頭暈腦痛　思慮恍惚　齒牙脫落　筋痛骨痠　夢寐遺洩　氣色萎黃　四肢僵冷　肺虛咳嗽　胃不消化　孩童瘦弱　本元不足　怔忡健忘　心跳神怯　麻木不仁　肝經火升　自汗盜汗　腰背時痛　氣喘多痰　虛人久瘵　體短髮疎　內熱腸炎　目眩耳鳴　精力短少　半身癱瘓　煩躁不寐　虛煩潮熱　血質痰薄　肝胃不和　病難復元　疳瘵蟲積　大便艱燥

竹鉛良藥

彭壽堂主人患遺精去歲在京久患疾[illegible]家自先代以來[illegible]製得法其效實有更勝於西醫者此藥味甚甘美性亦和平[illegible]始擬此純粹之品余既身受其益[illegible]願代為表揚以告實球之同病者 許繼祥謹啓 上海七浦路七號 彭壽堂錄


本埠要聞

●全國商會聯合會會場紀事（十八）

▲最後議案之表決 昨（七日）上午十一時開會到者四十餘人仍由貝副議長主席先由殿書記長報告今日代表已到十四省可正式開議繼讀最後之續到議案三件第一件山東代表賈毓麟崔舜銘提議提倡海外貿易擴充招商局輪船意見書百二十一號（盛竹書）言此案附在航業案分送各商會注意一號（丁敬臣）言招商局事則外間頗有議論頗有研究之價值留由四號（鄭陶齋）即招商局董起而陳述一切（內容暫守秘密）公決將此案分送各省第二件 浙江台浦商會提議嚴緝海盜以安航業公決由聯合會備文請浙省官廳保護第三件 浙江乍浦商會提議減輕稅捐涵養稅源以維實業公決歸入稅則辦理

▲公司條例之修訂 繼由一號議員丁敬臣君登台報告審查修訂公司條例案其文云公司條例經審查會逐條討論除原文業訂立周詳不待研究外尚有應行更正者三條應行增加者六條應行刪除者一條謹就審查會討論之結果於更正增刪除之處各加以理由書分別說明臚如左 方第二件公司種類（增加）應增加合資有限公司一項係二人或二人以上集資營業申明不以七人為限者第五條公司於在本店該管官廳註冊後不得着手於開業之准備（更正）該管官廳應改為主管官廳以下該管官廳之該字一律改為主字第八條公司有違背法令妨害治安紊亂風俗之行為該管官廳得以職權或因檢察官之請求解散之（更正）公司有違背法令妨害治安之行為經檢察官檢察證據確定由法官判決後得請求主管官廳以職權解散之第廿七條附件執行業務之股東因公司之請求應以執行業務之情形報告之（更正）原文因公司之請求應改為因他股東之請求第三十條公司得依章程或各股東之同意特以某股東代表對外事務如未經特定者各股東均有代表公司之權（增加）原文如未經特定者各股東均有代表公司之權下應增加但有特別原因而被多數股東所屏黜者不在此例第三十七條非股東而有可以令人信其為股東之行為者對於不知情之第三者應與股東負同一之責任（增加）原文而有可以令人信其為股東之行為者應於而有之下增加証據二字第一百第三條及一百十五條附條或責令補足但其人亦得以銀錢退換之（增加）原文責令補足一語中間應加限期二字又原文但其人亦得以銀錢退換之下應加其退換之期並當以責令補足之期為限第一百十一條創立會之召集及決議準用第一百四十五條第一項至二項第三項第「百四十七條第一項第三項第一百五十條第一項第二項之規定（刪除）原文一百四十七條第一項第二項第三項第一百五十條第一項第二項應將第一項第二項六字刪除第一百十七條照前二條辦法公司尚有損害之處該發起人應負賠償之責（增加）原文照前二條辦法公司尚有損害之處下應增加經創立會指出果係出於發起人之過失該發起人應負賠償之責第一百八十二條附條公積金以達於資本四分之一為止之下應加但得求股東之同意願多積者不在此限上述各條理由請交大會公決丁君並逐條聲明增刪之理甚詳繼由審查員謝蘅窗起立說明一切百三十號（呂超伯）言請會長逐條付表決會長言公司條例中祗有關係者惟第三十五條因連帶關係各處均在爭執也百十二號言先將審查報告解決後再行討論繼由殿書記長登台逐條重行宣讀第二條之修改百三十號聲明不贊成經一號及九十五號（文化成）反復說明七十四號（王亦梅）言公司條例中都有窒碍之處審查不可不周百三十號言請付表決百三十號贊成於此條爭執甚力一號并言其餘之修改根據於法律百三十號問根據何種法律一號答稱根據普通暫行新律會長言審查員對於該條之增加為救第三十五條之弊病起見如贊成報告人之主張者請起立（多數起立）第二十七條多數仍以不改為是會長言如贊成用原條文請起立表決（多數）第三十條之修改會長付起立表決（少數）公議仍照原文第三十條七之修改會長付起立表決（少數）公議仍用原文其餘各條在意見各不同討論半時之久仍不能解決時屆午後一時會長宣告散會午餐餐後二時開會到者人數不多上午討論未畢之審查報告之公司條例由貝副會長付繼續討論經各議員磋議多時於修改之字句中尚有未妥之處公決再行修改付同意繼續議聯合會章程亦未表決所有各案俟今日一併結束於四時五分散會

▲閉會日期之宣布 昨議事畢會長宣告初八日（今日）會議終止初九初十兩日參考滬上南北各實業廠 十一日行正式閉會禮攝影

▲農商部代表回京 農商部司長陳蔗青君本允各議員之挽留擬俟開會終局言旋茲因部中屢次催促於前日搭滬寧車由道津浦鐵路入京臨行時通知該會如有要件一俟議決儘可正式呈部核准施行云

▲審查報告稅則案（續昨）（六）通崇海泰商會馬君炎文提議實行廢除厘卡常關去惡稅改良稅為振興實業根本解決案本會審查此案議論閎通極有根據對於官家進言不可不序其層次如進口稅之增加也取其消數最合於世界嗜好品如紙煙等類用特別法征之所損於厘金者鉅不僅為加增收入計並可為禁遏消費計如修改商約者以此行之何難抵補厘金四千餘萬常關六百餘萬亟應搜入請願早為執政者之參考（七）吉林省事務所據濱江商會提議請免雜捐案本會查此案洞盲與事實間有不同茲據省代表面述奉天厘金於前清時已有雜捐初名為八六八即照貨價每千元征洋八元六角八分迨後改為出產稅百分之二惟吉林向比奉天捐重得不改吉林所征九厘實錢捐價如貨價一千元納捐九元另加四厘捐以四厘為制錢缺少鼓鑄消耗之費以七厘為修城助餉之用假如貨價一千元抽捐四元七角總計三種共征廿元實合值百抽二惟吉林之哈爾濱與俄界相近俄貨由火車輸入應征值百抽五政府允減三分之一實抽百分之三分三日本運貨至東三省以安東進口亦援俄人之例所以外貨皆從安東輸入華貨大受抵制而失敗者厘金也地方各種附加稅也爲可不設法而直除之本會之所以請願也（辦法已列審查第二報告）（八）吉林省事務所提議否認稅捐改增雜款案本會查該省國稅廳名為取消補底捐費兩種實則概加雜稅一成以增商累夫以鹽金之外本不得再加雜稅名目況補底票費僅山海關稅一處有無名九厘實錢捐有補底而無票費七四厘捐及營業附加稅則補底票費俱無何可概捐雜稅一成致商民担負愈重惟此議關於一省範圍今該省事務所業經呈部應用本會提交大會呈請農商部財政部令行該省民稅廳仍照向章辦理以恤商業（辦法已列審查第二報告）（九）江蘇省事務所據南京商會提議會訂商約研究所改收貨物稅研究所以便速行裁厘加稅政策案本會查工商會議時曾設商約研究所於北京圖爲加稅問題屬於財政部而商約問題屬於外交部因之各收權限旋即取消現與本會提議呈請政府遴派商約總裁在上海設立研究公所之辦法正相同可與本案參觀至論調查洋貨實價其加稅目的本會已請會長逕達農商部矣（十）通崇海泰各商會提議請願修改政府修改海關稅則減輕土貨出口稅案本會查本會公決請願宗旨相同應請併案請願（十一）甘肅事務所提議要求商界派遣專額並請厘訂稅率以恤商艱本會查商界列於約法會議已得四人之員額該省路途較遠商未預聞至於包商認捐不加體恤一層尤為切中時弊官以多認為能商以厘索為事又以嚴查私土他貨過卡多方留難累及良善此為甚已將事實案聲請（十二）吉林省事務所據新城商會提議歸併國家稅與地方稅名目以便輸納案本會查民國成立後惡稅未除反增地方稅附加稅種種名目苛斂商民本屬遠背地方政在自治團體全國解散此等額外捐稅斷無存在之理由應由本會提交大會根據大總統命令停辦自治取消苛細什捐所有附加稅等當然在豁免之律呈請政府通令各省民政長一律取消而蘇商困（辦法已列審查第二報告）（十三）吉林省事務所提議請抽收洋貨行銷內地之厘捐營業稅案本會查吉黑兩省地近俄界俄人輸入東三省貨既輕關稅久不認納厘金主營業稅附加稅等更無論矣然有華商之狡黠者希圖取巧假冒大宗貨物悉由洋行訂購認爲代銷而安分商人大受影響可見立法之不善弊即隨之而生祗有由本會提交大會呈明政府先將附加稅營業稅等取消並由財政部稅務處咨商該省國稅廳規定稅法不使良商受外人欺抑以維商業（辦法已列審查第二報告）（十四）江蘇省事務所據蘇州商會提議推銷國貨須以中外同等稅率爲起點案本會查中國自增進口之稅商受外人牽制其不能干涉外國綢緞進口關稅也明矣惟彼國運入中國綢緞值百僅抽二三而我國運入外國綢緞美政則值百抽四十五日本則值百抽二十實為世界最不公平之事靜候政府修改商約時即以其人之法還治其人之身使彼之綢緞入我中國者少則我中國綢緞推廣無疑君命各國列同等稅則恐難達其目的（十五）義甯商會傳煩二君提議調查稅則為厘剔弊害之計當案本會查此案據當列於本會請願呈內引証各節頗爲適用（十六）浙江餘姚商會陸君濤綸提議減輕稅則案本會查此案所論大致相同已由本會併案辦理（十七）常熟商會邵君曾鑑提議貨物銷場稅併於出產稅內一次徵收案本會查加免問題尚未實行現在不知抵補關稅是否應行產銷兩稅之時殊難預先承認核諸財政部預備產銷公決已先查明貨物銷地關之銷場條皆邊路不應重征似與該商會提議所慮之處業經剖明且待萬不得已履行產銷再將其弊害言之方爲妥善以上審查各案謹指其事實而言其於根本立論全在請願書內參考詳情應請大會公議起草員以補審查之不逮尤爲盼望是否仍請公決又按稅則議案除將併列十七件報告外 尚有提出另議者及併列案內附有別種意見者 逐一審查編成辦法十四則開列本報告內仍請公決（下略）

●逮捕王憲章案之波瀾

長江張巡閱使勳以亂黨王憲章係奉袁黎二總統電令蘇鄂二都督暨本使嚴緝之要犯當由馮督憲派探員潘志和高華廷山分投各縣緝捕在上海閘北華界華興坊緝獲解寧已奉袁總統電由馮督遵將所獲亂黨王憲章解京訊辦在案茲據探員潘志和等稱上海公共捕房以探員等拘捕王逆憲章係由租界誘出以致違背租界定章乃將高華廷逮案由公共公廨訊於本月一號即上星期三先將西牢三月期滿逐出租界等情經上海會審公廨定章有如果不服解斷應得准予自下斷之日爲始在二星期內尚可延請律師備具理由上控公廨上級機關請爲重復集訊判斷以昭折服 一節令本使偵探高華廷等緝拿亂黨王憲章確非用誘捕因再 延請律師迅速上控 除致函馮都督令行上海楊交涉使再延律師赶緊上控外並將王逆供認亂黨供詞及楊交涉員抄呈公廨迭次會訊案由供情業於前日一併送中央政府核示云

●預防漁船之夾帶

江蘇鎮捕營田統領茲奉馮都督令開准浙省朱督電稱查浙省匪陳逆濟係迭奉中央命令通緝搜網未獲之犯現據探報偵悉該匪陳逆濟茲受逆首孫文偽令運動江浙沿海各漁戶藉以私運軍火現值魚汛上市之際誠恐漁戶無知受愚誘應飭細稽查以杜夾帶請飭江蘇鹽捕緝私各營會照 凡漁船放洋於查緝私鹽之中詳慎搜檢有無偷裝軍火接濟亂匪情事着令嚴密搜查等因仰遵照辦理等因田統領奉文後當即傷分統駐防二巳於本月三號親赴淞口外海各洋面查察捕魚各船有無夾帶槍械以杜接濟亂匪而遏亂萌云

●解京後之沈翔雲

浙人沈翔雲因犯附和亂黨嫌疑經鄭鎮守使拿獲訊供各情（已迭詳前報）茲悉鄭鎮守使自緝獲沈翔雲後已發交軍法課迭次提訊因沈堅不供認有附亂情事據稱曾於上年在滬地登報聲明伊不預聞亂事即經電呈政府請示核辦旋奉覆電飭即解京訊辦聞鄭鎮守使已於日前派員將沈押解赴京現據解員來寗報告解沈到京後已奉 發交軍事執法處收訊俟奉批即行遄返云

●越界拘人之科罰

閘北一區巡長楊永芳於前日即（六日）上午十時率同偵探張金海劉永和及巡警張玉根羅金堂等帶同積匪陳如飛至華洋交界之北西藏路一百四十七號門牌（前門係租界後門是華界）粥店樓上 捕拿陳之同黨 劉阿根張阿四 兩名而劉以此處租界不服拘捕遂至互相扭毆被巡四捕房第五百三十號二百廿七兩華捕查見以楊等擅在租界越界提人既無公堂提票又無警局公文有違工部局定章遂將一干人証一併拘入捕房昨晨解送公堂奉晶襄讞會同美卓副領事研訊先據工部局刑事科代表牛門律師上堂陳稱前情並稱被告擅在租界提人並無警局公文惟查每逢警局在租界移提人犯捕房無不協力相助而近來警局常在租界擅拏人犯如王憲章被拿該偵探高華廷已奉公堂懲辦若不按照向章何以保租界治安應請訊究並據十二號捕頭上堂証明北西藏路實係租界並將地圖呈案請察又據五百三十號二百廿七號兩華捕先後上堂禀明被告在粥店樓上越界捕拿陳如春之同黨劉阿根張阿四當時互相衝突拘入捕房情形詰之劉張同供被捕等情質之楊永芳供稱向在天津當差於三月四號奉長官諭派來滬充當一區巡官甫日在粥店內提拿盜賊因一時不知此處係租界範圍故此誤犯要求明鑒訊之劉永和供稱略同中西官核供確商良久以 楊永芳既據供稱界限不明 誤犯定章 姑寬判罰洋十元劉永和罰洋廿元 一併充公張金海等三名開釋陳如春與劉張兩積竊一併送押候查明有無犯案並請解北庭長備案移提可也


[illegible]本藥[illegible]每兩洋二元[illegible]上海三馬路西首小花園對面[illegible]大藥房啓

## ●追祭陣亡兵士

原駐製造局之第七旅戚旅長以三月初十日爲清明令節爲有去年造局被匪攻劫之時陣亡排長兵士李萬明等因是特於是日追祭以誌哀悼故於是日清晨令由十三團周孝騫團長率領所部各營官佐目兵齊集局內西砲台排列站班挨次致祭行三鞠躬禮而散

## ●關東都督之舊債務

前關東都督福島前年在關東光復時曾以陸軍都督之名義委託王國柱劉鑫舟向日商（岩崎佑之）（管又熊之助）（金井助一）等共借銀六千餘兩延不歸楚經該日商等偵知都督均在滬上匿居乃延律師一號志成律行發信代表關都督等來滬控由公廨准詞飭傳提無着昨晨原告代表律師到堂稟求缺席判決並將借據上蓋關東都督印及劉之委任狀呈閱經關讞員與日本西田副領事會商之下飭候諭令檢察廳召報聲明如該被告等於一月後再不投質即行缺席判決按原告控訴履行追償

## ●朱局長就任記

上海工巡捐局局長一職現奉上海鎮守使令委朱壽承接辦茲悉朱局長業於六號先赴閘北招投前局長楊南珊君移交車捐各款案卷及閘北新闢橋議建橋工一切卷宗圖樣並於昨日即七號午後二時又赴南市工巡捐局接收各項移交自八號爲始工巡捐局一切事務均歸朱局長任事昨由朱局長將接任日期呈報鄭鎮守使巡警廳督辦備查照矣

## ●查緝捲逃知事一批

閘北警察分廳徐廳長昨日訓令各區署文云案奉江蘇都督巡按使訓令開案准內務部咨開三月十五日奉大總統令代理民政長孫寶琦呈內務總長朱啓鈐呈據廣東民政長李開銑呈稱考察屬吏分別懲勸請予獎懲等語（略）前徐聞縣知事饒九交代不清捲款私逃前軍路局局長羅醒南前潮州府稅廠委員許子立前靈山縣知事林衛華前三水縣知事謝心準以舞弊擄款潛逃前始興縣知事黃裔强操守不信人性涼薄前信宜縣知事林德章不候交替畏罪多逃前東莞縣知事陳演生擅自回籍致逃匿犯前曾嘗縣知事羅鼎貪黷殘民查有實據△茂名縣知事梁樹熊交代未清遠行離縣均屬玩文官懲戒委員會查照辦理除陳演生已據令交看管外其餘各員旣據民政長一擬辦附逆情事着各省都督民政長嚴飭緝拏務獲究辦周醒南許子立林衛華謝心準並准先由該民政長將各該家產查封備抵以示懲儆此令等因（略）合行令仰該署長即便遵照飭警認眞偵緝此令

## ●南北市電話接線之緩議

本埠南北市電話線因中隔租界向未接通傳遞消息未能靈便日前內地電話公司具呈鄭鎮守使請飭楊交涉員與租界領事團商議接線事宜以利交通鄭君以南北接線關係外交一時恐難辦到當即批飭暫緩置議矣

## ●殺人犯押解赴蘇

兇犯柴啟潘前在寧平街暗殺李榮升斃命一案經地方審檢廳訊實判決處柴犯死刑距柴不服該廳判決提起上訴等情已誌前報茲悉什檢察長據情呈報高等廳業奉高等廳長將此案核准定於日內行文到滬着地方廳汪檢察長將柴犯派警押解赴蘇以憑覆核

## ●留心運柩護照

徐廳長訓令各區署云案奉督辦淞滬水陸警察廳訓令內開准江蘇電政管理局函稱現據六安電報局伍稱轉據合長清函稱在南京被竊運柩護照一紙報請通緝備案等情茲將原冊照錄一紙相應函請查照辦理實荷公誼因合行訓令該分廳長遵照辦理奉此合亟令仰該署長轉飭警隨時偵查遇有運柩護照務須格外留心云云

## ●注重貨物稅之運單

上海貨物稅總公所現奉江蘇稅廳籌備處蔣處長訓令略謂嗣後各貨認捐運單應責令該管局所按照貨物重量件數切實填載不得預先認定自填一面人業登記按月列表送官捐錢數日久應填註於騎縫處以稽核其捐則不得適於應照常例之外運單之驗單一聯應由經過局卡局所截留呈送本處查考倘下游並無局所即由本局自行截留呈報每三個月或半年彙統計其所送表冊及業共運貨若干捐數若干即可依此表冊目前對二成貢成認定加認如不願認即行改既徵收亦即可據表列實數作爲該所比較屆時核計盈虧查照通案以處分之俾免認定藉口云云

## ●王廉嫌疑可望摘釋

浙人王廉旅居滬上因與上年製造局一役稍有附亂嫌疑前奉政府令飭浙督拿辦在案現經旅滬浙商虞洽卿等以王廉在滬有年商學各界頗爲信仰附亂各節實係被誣公爲呈浙都督予昭雪茲奉朱都督指令略謂王廉一名係參與兩部來滬奉大總統令飭拿辦旣據呈明尚無附亂行爲應由該紳等出具切實保結並令王廉來省投案聽候發交原籍地方官察看屬實再行咨准轉呈摘釋仰即遵照

## ●派員參與南京出品會

蘇省籌辦巴拿瑪出品協會定於出月在江寧開會（已誌報端）茲悉本縣洪知事已派第四科科長汪菊松爲代表定於本月下旬約同王省三會長偕赴南京參預會事

## ●自縊可疑

本埠大東門外鹹瓜街衍慶堂丸藥店主婦張王氏在店自縊而死由十六舖地甲報請地方檢察廳派員驗屍在案茲悉此案現奉汪檢察長查得該氏死緣可疑實有多立飭法警往傳其夫胡德元到案訊供判令收押候查等因茲據胡具稟到廳請求速拘汪嵩才等訊究等語昨奉汪廳長批示云狀悉據稱所訴與前次所供詞意多不相符顯係慮禍及身以爲推脫委卸之計要知爾妻之死驗係自縊方爲實於留妻死之時即逃避他方亦無可疑本所辦事事關人命不能不澈究尋死之因若事實果如爾所供方爲實亦毋庸避匿不妨到庭申訴明晰本廳秉公執法浙等總求明澈倘將方爲實遵限交案問明白果無犯罪情事本廳決不置無事法網着即遵照尋交到案毋延在逃之方少芝與本案無涉應毋庸議所請未便照准云云

## ●夫婦流落在天涯

湖北人姚文卿近由原籍偕妻何氏乘輪來滬尋友謀事未就寓居旅館川資用罄無資回里積欠房飯金數意付前日遂與其妻同至新關碼頭投浦圖盛出捕負見雇舟將夫婦兩人起帶入捕房經捕頭驗得姚已因病飭探送赴醫院醫治姚乃由官媒將氏解案奉中西官訊悉氏身亦患病着送醫院醫治候姚文卿病愈再核

## ●誌謝

昨承民印刷公司贈時裝仕女月份牌十幅又新新印刷社贈長期券一張又新民新劇社贈長期券一張謹此誌謝

全國商會聯合會之議期止於今日矣綜觀羅列諸案手續經過鮮所挂漏良亦在席者之敏捷與勤奮所由致惟多務其遠者難者而罕及其近者易者論提綱挈領之義以通國商人結合之唯一機關固無俟瑣屑第商務中如目前切要而又不艱於行者其事頗不乏擇一二以先倡之實較有裨益也（碧）

瓣香廬 孝喘氣急丹 救命
外埠來信須寫明甯波路第一百十五號批發格外克己如無消路包可退還 ●本廬分設杭州陳列所●南京花牌樓
此丹乃本廬第一家創製行世 八種百病奧苦於哮喘氣急之症

京都天寶齋 人參鹿茸 靈芝野术 海狗腎 扶陽種子衍慶丸
天下馳名種子仙丹靈驗無敵 舖在上海二馬路中市西鼎新里內交易若服他家藥不靈請來一試虛言欺人罪我惟本

## 商情

### 股票
三月十二日股票現盤

| 股票 | | 價 |
|---|---|---|
| 蘇路志 | 買 | 四十一兩 |
| 新呢王 | 買 | [illegible]兩五錢 |
| 刀米仁 | 買 | 二兩六錢 |
| 自來火 | 賣 | 五十八兩五錢 |
| 公和祥 | 賣 | 九十四兩 |

### 金市

| | |
|---|---|
| 現貨標金 | 三百七十三兩二錢 |
| 沙金合赤 | 三百八十三兩 |
| 足赤條金 | 三百八十二兩 |
| 大條銀 | 廿六辦士九三七五 |

### 錢市

| | | |
|---|---|---|
| 英洋 | 早 | 七錢二分七八七五 |
| 英洋 | 午 | 七錢二分七八七五 |
| 龍洋 | 早 | 七錢二分六釐五 |
| 龍洋 | 午 | 七錢二分六釐七五 |
| 小洋 | 早 | 六錢四分一釐 |
| 小洋 | 午 | 七錢二分五釐 |
| 北洋 | | 一錢七分 |
| 銀拆 | | 一錢六分 |
| 銅元 | | 一百八十一千六百 |
| 市錢 | | 一百五十[illegible] |
| 兵牌 | | 一千三百[illegible] |
| 洋找 | | 七十二兩 |
| 錢找 | | 一千二百 |

### 米市

| | |
|---|---|
| 北帮高機白更 | 六元三角 |
| 又高機白元 | 七元五角 |
| 南帮機早稻 | 六元 |
| 又機晚稻 | 五元九角 |
| 蘇同機白更 | 五元七角五 |
| 又高白更 | 五元六角五 |
| 黎里高白更 | 五元六角五 |
| 周庄高白更 | 五元四角 |
| 尺北高白更 | 五元六角 |
| 角里高機白更 | 五元六角 |
| 泗涇高機白更 | 五元六角五 |

### 甯波洋市

| | |
|---|---|
| 規元 | 一百三十七〃五角七 |
| 洋拆 | 一角 |
| 轉帳 | 升一錢六分 |

### 杭州洋市

| | |
|---|---|
| 規元 | 一千三百七十二元 |
| 洋釐 | 五角 |
| 甬匯 | 升六錢五分 |
| 紹匯 | 升五角 一元 |

### 蘇州洋市

| | |
|---|---|
| 規元 | 九百四十八元五錢 |
| 銀洋 | 一錢 |
| 龍洋折 | 六錢九分 |
| 北洋貼 | 五錢 |
| 英洋升 | 六錢二分 |

### 花衣

| | |
|---|---|
| 通州花衣 | 廿一兩八錢 |
| 上海花衣 | 念兩 |
| 火機花衣 | 廿兩〇五錢 |
| 餘姚花衣 | 廿兩 |
| 四牌花衣 | 廿兩〇五錢 |
| 甬路籽花衣 | 十一元 |
| 北路籽花衣 | 十一元五角 |
| 又高機尖 | 六元三角 |
| 高機洋尖 | 六元八角 |
| 高機陰花 湖南尖 | 六元五角 |

## 進出口輪船

四月七日進口輪船禮拜二

| | | |
|---|---|---|
| 江天 | 由甯波 | 招商總局 |
| 甬興 | 由甯波 | 甯紹公司 |
| 嘉興 | 由廈門 | 太古公司 |
| 恆生 | 由汕頭 | 怡和洋行 |
| 威陞 | 由膠州 | 怡和洋行 |
| 新豐 | 由天津 | 招商總局 |
| 大貞丸 | 由長江 | 日清公司 |
| 江新 | 由長江 | 招商總局 |
| 靜岡丸 | 由日本 | 郵船會社 |

四月八日禮拜三出口輪船

| | | |
|---|---|---|
| 華盛 | 往長沙 | 鴻安公司 |
| 保平 | 往天津 | 開濟公司 |
| 安慶 | 往長江 | 太古公司 |
| 安徽 | 往香港廣東 | 太古公司 |
| 湖南 | 往烟台牛莊大連 | 太古公司 |
| 新北京 | 往甯波 | 太古公司 |
| 寧紹 | 往甯波 | 甯紹公司 |
| 大德 | 往揚州 | 大達公司 |
| 江孚 | 往長江 | 招商總局 |
| 飛鯨 | 往香港 | 招商總局 |
| 瓊沽 | 往烟台青島天津 | 亨寶公司 |

四月九日禮拜四出口輪船

| | | |
|---|---|---|
| 靜岡丸 | 往日本 | 郵船會社 |
| 江天 | 往甯波 | 招商總局 |
| 甬興 | 往甯波 | 甯紹公司 |
| 江新 | 往長江 | 招商總局 |
| 新豐 | 往天津 | 招商總局 |
| 廣濟 | 往溫州 | 招商總局 |
| 聯和 | 往長江 | 怡和洋行 |

四月十日禮拜五出口輪船

| | | |
|---|---|---|
| 潁州 | 往青島 | 太古公司 |
| 西江 | 往青島大連天津 | 亨寶公司 |
| 瑞和 | 往長江 | 怡和洋行 |
| 盛京 | 往威海烟台天津 | 太古公司 |

四月十一日禮拜六出口輪船

| | | |
|---|---|---|
| 南陽丸 | 往長江 | 日清公司 |
| 筑前丸 | 往日本 | 郵船會社 |

四月十二日禮拜日出口輪船

| | | |
|---|---|---|
| 岡波丸 | 十一點開往惟多利亞 | 郵船會社 |

## 滬甯鐵路行車時刻表

### 上海至南京各站時刻表

| 上海開 | 南翔開 | 蘇州開 | 無錫開 | 常州開 | 鎮江開 | 南京到 |
|---|---|---|---|---|---|---|
| 上午七點三十五分（快車）逢星期一停 | [illegible] | [illegible] | [illegible] | [illegible] | [illegible] | [illegible] |
| 上午九點（三四等車） | [illegible] | [illegible] | [illegible] | [illegible] | [illegible] | [illegible] |
| 上午十點三十分（滬甯客車） | [illegible] | [illegible] | [illegible] | [illegible] | [illegible] | [illegible] |
| 下午一點五分（特別快車）逢星期一停 | [illegible] | [illegible] | [illegible] | [illegible] | [illegible] | [illegible] |
| 下午四點三十五分（滬常客車） | [illegible] | [illegible] | [illegible] | [illegible] | [illegible] | [illegible] |
| 上午八點五分（滬翔客車） | [illegible] | [illegible] | [illegible] | [illegible] | [illegible] | [illegible] |
| 夜十一點（夜快車） | [illegible] | [illegible] | [illegible] | [illegible] | [illegible] | [illegible] |
| 上午七點十分（搖駛通車）逢星期一開 | [illegible] | [illegible] | [illegible] | [illegible] | [illegible] | [illegible] |
| 下午十二點三十分（快車）逢星期一開 | [illegible] | [illegible] | [illegible] | [illegible] | [illegible] | [illegible] |

### 南京至上海各站時刻表

| 南京開 | 鎮江開 | 常州開 | 無錫開 | 蘇州開 | 南翔開 | 上海到 |
|---|---|---|---|---|---|---|
| [illegible] | [illegible] | [illegible] | [illegible] | [illegible] | [illegible] | [illegible] |

### 滬杭火車時刻表（由上海開至閘口）

| 上海 | 莘莊 | 松江 | 楓涇 | 嘉興 | 杭州 | 閘口 |
|---|---|---|---|---|---|---|
| [illegible] | [illegible] | [illegible] | [illegible] | [illegible] | [illegible] | [illegible] |

### 由閘口開至上海

| 閘口 | 杭州 | 嘉興 | 楓涇 | 松江 | 莘莊 | 上海 |
|---|---|---|---|---|---|---|
| [illegible] | [illegible] | [illegible] | [illegible] | [illegible] | [illegible] | [illegible] |

## 津浦鐵路開車時刻表

### 由天津開至浦口

| 天津總站 | 天津西站 | 滄州 | 德州 | 濟南 | 泰安 | 兗州 | 臨城 | 徐州 | 固鎮 | 蚌埠 | 明光 | 滁州 | 浦鎮 | 浦口 |
|---|---|---|---|---|---|---|---|---|---|---|---|---|---|---|
| [illegible] | [illegible] | [illegible] | [illegible] | [illegible] | [illegible] | [illegible] | [illegible] | [illegible] | [illegible] | [illegible] | [illegible] | [illegible] | [illegible] | [illegible] |

### 由浦口開至天津

| 浦口 | 浦鎮 | 滁州 | 明光 | 蚌埠 | 固鎮 | 徐州 | 臨城 | 兗州 | 泰安 | 濟南 | 德州 | 滄州 | 天津西站 | 天津總站 |
|---|---|---|---|---|---|---|---|---|---|---|---|---|---|---|
| [illegible] | [illegible] | [illegible] | [illegible] | [illegible] | [illegible] | [illegible] | [illegible] | [illegible] | [illegible] | [illegible] | [illegible] | [illegible] | [illegible] | [illegible] |

### 下關浦口往來公渡時刻表

| 下關開 | 浦口開 |
|---|---|
| 上午九點 下午一點十五分 逢星期日四點 | 上午十點二十分 下午一點四十分 逢星期日五點 下午二點十八分 |